大公報
Ta-Kung-Pao
123 Connaught Road, C. Hong Kong
督印人李宗瀛
經中國人民郵政登記認爲新聞紙類
廣東人民郵政管理局執照第十五號
第二萬二百五十一號
今日出紙兩張半
零售港幣壹毫
每月本港三元外埠七元
地址 香港干諾道中一二三號 經理部電話 四八〇三六 編輯部電話 四八〇四六 電報掛號8778 廣州辦事處 惠吉西路二坊二號
干諾道中一二三號有利有限公司承印

全國人代大會議程草案決定
農業綱要爭取提前實現
決定今年經濟計劃 審查今年國家預算
大會定明天開幕 今天舉行預備會議

【新華社北京二十八日電】中華人民共和國第二屆全國人民代表大會第二次會議定於二十九日舉行預備會議，三十日正式開幕。全國人民代表大會常務委員會在二十八日下午舉行第一百二十四次會議擴大會議，通過了第二屆全國人民代表大會第二次會議的議程（草案）。會議的主要議程有：決定一九六〇年國民經濟計劃，審查和批准一九五九年國家決算和一九六〇年國家預算，討論和決定爭取提前實現全國農業發展綱要，聽取全國人民代表大會常務委員會工作報告等。

今天的擴大會議還討論和通過了第二屆全國人民代表大會第二次會議主席團和秘書長名單（草案）、第二屆全國人民代表大會第二次會議提案審查委員會主任委員和委員名單（草案）。會議還討論和通過了常務委員會將向第二屆全國人民代表大會第二次會議作的工作報告，並且決定了第二屆全國人民代表大會第二次會議各代表小組召集人的名單。

【新華社北京二十八日電】國務院在二十八日舉行了第九十八次全體會議，討論並通過了一九六〇年國民經濟計劃主要指標（草案）和李富春副總理將向第二屆全國人民代表大會第二次會議作的關於一九六〇年國民經濟計劃草案的報告，一九五九年國家決算和一九六〇年國家預算（草案）和李先念副總理將向第二屆全國人民代表大會第二次會議作的報告。會議還審查了縣、市行政區劃變更事項和任免名單。

編者註 這是一個大喜訊：全國農業發展綱要將要提前實現。「一九五六年到一九六七年全國農業發展綱要」（一九五七年十月公布），它要求在第二個五年計劃期內，大多數合作社的糧食和其他農作物的產量和收入提上，或者超過當地富裕中農的水平。這個綱要原期在十二年內完成，但自大躍進以後，有許多地區已提前實現了這個綱要中所規定的某些指標，如今這個十二年期限將全面縮短，而且有現實的根據。這是全國農民萬衆一心大躍進的結果，農業也不例外，這是全國一切在大躍進中的一個例子！

議定書昨在北京簽字
我助越南建設農場
三年內建八個農場一所中等農業技校

【新華社北京二十八日電】中華人民共和國政府和越南民主共和國政府在北京進行的關於中國幫助越南建設農場和農業學校的談判，已經在友好的氣氛中達成協議，今天下午雙方於北京在議定書上簽了字。

根據議定書的規定：中國在一九六〇年到一九六二年內，幫助越南建設八個農場和一所中等農業技術學校，並提供經濟和技術方面的援助。

上述議定書的簽訂，標誌着中越兩國的農墾事業在兄弟般的牢不可破的友誼的基礎上，得到進一步的加強和發展。

代表中國政府在議定書上簽字的是農墾部副部長張仲翰，代表越南政府在議定書上簽字的是越南農墾代表團團長、越南駐中國大使陳子平。

國務院副總理陳毅參加了簽字儀式。參加簽字儀式的，中國方面還有：農墾部副部長劉型，對外貿易部副部長李強，外交部第二亞洲司司長陳叔亮，農墾部對外聯絡局局長唐鳳洲。越南方面有：農墾代表團副團長黎南勝，越南駐中國大使館參贊陳仲括以及農墾代表團的成員。

簽字以後，農墾部舉行招待會祝賀議定書的簽字。

拉薩燒成首批瓷器
景德鎮工人幫助燒製

【中國新聞社拉薩二十八日電】拉薩用當地出產的瓷土燒製成功第一批瓷器。這批瓷器的釉光、色澤、硬度都很好，不久將成批生產。

西藏所產的瓷土所含的各種化學成分不用配製就可直接燒製瓷器，適合西藏人民日用瓷器和工業用瓷的需要。

拉薩在燒製這批瓷器時，得到著名瓷都江西景德鎮的大力支援。一九五九年初，景德鎮有關方面就成立了支援小組，前後抽調二十多名有經驗的工人和技術人員前來拉薩幫助試製工作。目前，拉薩正在籌建一座陶瓷廠，已向內地訂購了大批機械設備，準備大量生產日用和工業用瓷器。

大規模開發海南島
國營海南島農墾局南田農場的拖拉機隊正在開荒。（新華社稿，王泰海攝）

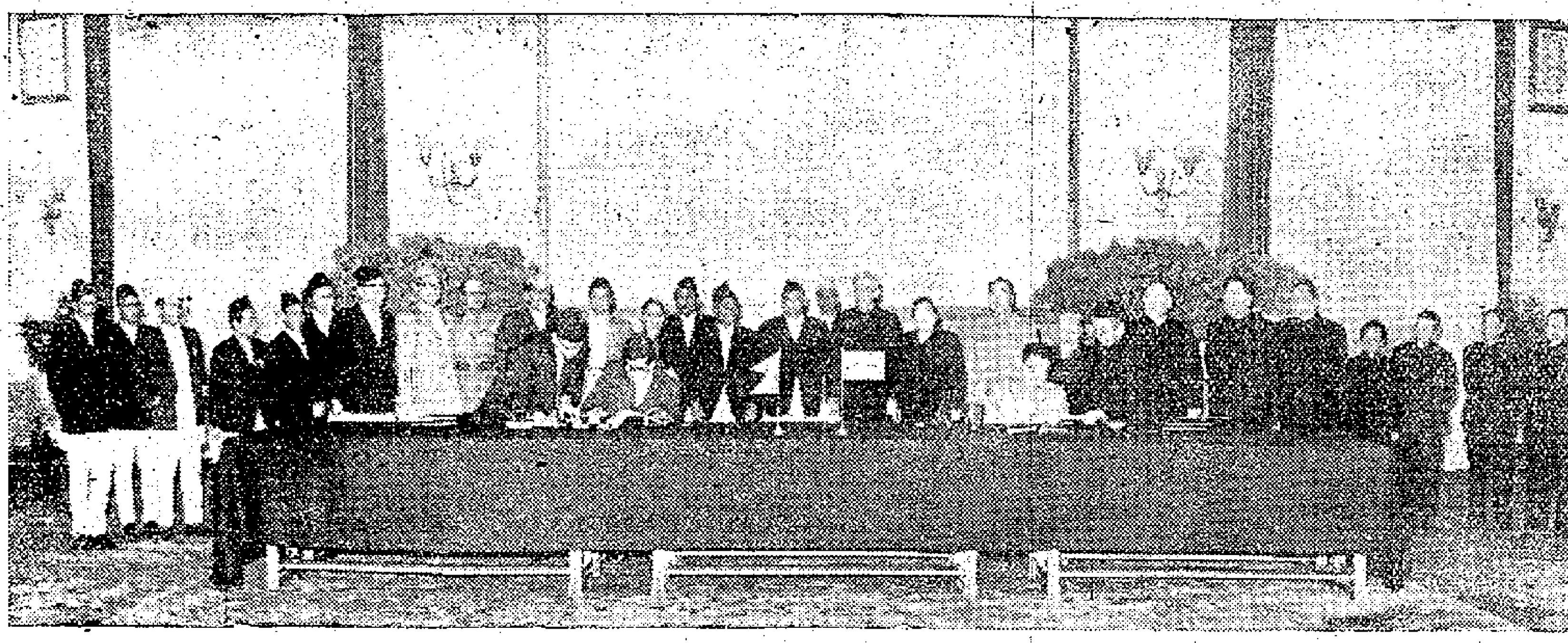

中尼協定簽字情形
中國和尼泊爾兩國政府關於兩國邊界問題的協定、經濟援助協定和聯合公報於三月廿一日在北京簽字。周恩來總理和尼泊爾首相柯伊拉臘代表雙方簽字。（新華社記者孟慶彪攝）

在馬尼拉演習空戰
美矛頭公然指我國
糾合蔣幫、泰、菲、南朝鮮挑釁

【合衆國際社馬尼拉二十八日電】美國和亞洲四個國家二十八日舉行聯合空軍作戰演習，作爲對中國空軍的「侵略力量」的一個警告。

這次演習名曰「一九六〇年的飛行弟兄」，將舉行至四月八日，也是美國和亞洲一年一度的空中武器演習的第二次，其總部設在馬尼拉的克拉克美空軍基地。

參加演習的有：泰國、南朝鮮、國民黨軍隊、菲律賓及美國的空軍部隊。英國、老撾、澳洲、南越、印度則將派觀察員出席觀摩。

據演習總部的發言人說，通過這次空中武器會議，將會更好地學到空中一地面作戰方面的最新的發展成就，和戰術空軍的運用。

聯合演習的最初兩天，將由美空軍人員教授戰術空戰。從三月三十一日起，將開始一連串的空對空和空對地的實戰實彈演習，和實彈轟炸。

規模冠山西省 大同糖廠生產

【據新華社太原二十八日電】山西省目前最大的一座機製甜菜糖廠——大同糖廠已在最近建成投入生產。大同糖廠的整個生產過程，從沖洗甜菜、下料，一直到成品包裝，全都由機械操作，還有一部分是機械完全是自動化的。整套設備都是我國自己設計、自己製造的。

這個糖廠每日能處理甜菜一千噸，年產白糖二萬五千噸。它還可以利用廢蜜生產工業用酒精。

這個糖廠在一九五八年八月正式動工興建，到正式投入生產爲止，實際只用了兩年零八個多月的時間，比原計劃提前了一年多。

揭露美國「倒蔣」內幕
蔣幫怨美情見乎詞
「政治評論」說美不應干涉「連任」

【本報訊】台北消息：「國大」收攤了，蔣介石算是搞妥「連任」之前的手尾，但蔣集團對於美國糾集種種親美分子從事倒蔣活動，餘恨未消。三月廿五日在台北出版的「政治評論」，社論中再次對美國提出指責。

這篇社論首先談及香港的友×出版社，社論引用了台灣一家官方報紙的專文說，香港「友×出版社是一些流亡智識分子」組織的，「由（美國）××協會拿出大量美援來成立」；這個協會同「他們簽訂了合同」，幫助他們做「研究」與「出版」工作；而「友×出版社」「在南洋各地乃至歐美，凡有華僑的地方，大概都設有分支機構，規模很大」；這次從香港發出的七十三人聯名對蔣集團的「警告」的左舜生等人之外，「聯合評論」、「萬人雜誌」……他們大致發了千多封信，遍及歐美非澳各洲」。

社論說：「友×出版社利用美援來搞反對政府甚至中華民國（指蔣集團）的政治活動，不僅超出反共範圍，而且還有一個「××陣線社」，也是由「美援」成立的，也搞反蔣的政治活動。」

社論最後說：美國這樣搞法，「不免有干涉內政之嫌」；又說，美國既「承認」蔣集團，又資助反對黨從事「推翻」的活動，「實令人大惑不解」云云。

射出水面就無力上升
「北極星」導彈出醜
美軍方承認點火裝置不頂用

【合衆國際社洛杉磯二十八日電】美國海軍二十七日在聖克勒門特島附近海面，從水下試驗「北極星」導彈時，因點火裝置不靈而告失敗。

海軍方面說，在這次試驗中，這枚「北極星」已從水下「砰」的一聲打上來了，但當它到達水面時，它的發動機應該是點燃的，但是却沒有點了火。

這種「北極星」導彈曾在加里福尼亞南岸試驗過多次，但在這些試驗中，只是用空氣壓力使它從水下射至水面。這次試驗，是海軍第一次企圖使它離開水面後點燃火箭發動機；但在火箭發射後，只飛了百把呎，就再也沒有足夠的推力了。

兩艘輪船又啟碇
開往印尼接僑胞

【新華社廣州二十八日電】中國政府派出接運華僑的輪船「俄羅斯」號和「福安」號，今天分別從廣州和湛江起航，第三次開往印度尼西亞。

印尼人民同情華僑
紛紛派出代表赴「收容所」慰問
殷望中國印尼人民之間友誼不會中斷

【中國新聞社北京二十五日電】雅加達消息：最近，印度尼西亞人民，對在印度尼西亞的有勢力集團掀起的大規模反華、排華潮中喪失生計、流離失所的華僑，表示深切的同情和關懷。

印（尼）中友好協會、印度尼西亞婦女運動協會、印度尼西亞和平運動委員會、原子彈和氫彈委員會等人民團體，紛紛派出代表，慰問在各地「收容所」的華僑，代表們還把咖啡、紫糖、藥品、肥皂以及華僑所喜愛的印度尼西亞特產「紅毛丹」和「杜古」送給華僑。由印（尼）中友好協會總會和雅加達商會組成的慰問團，先後慰問了集中在勿加西、文登、芝馬拉的華僑。這兩個慰問團的領隊沙英、納蘇溫和吳迺，分別向華僑致慰問詞和贈送禮物。納蘇溫說：「我們贈送的禮物雖然微不足道，但它却包含着印（尼）中友協組織。對你們的深情厚意。」他還說：「你們不久就要返回中國了，但這並不意味着我們之間的友誼會因此而中斷，我們兩國之間的傳統友誼將萬古長青。」

西爪哇華僑起程回國時，跟他們朝夕相處的印度尼西亞朋友都去送行。勿加西的三十五戶華僑小商等起程回國時，很多印度尼西亞朋友揮淚送別，他們拉住華僑的手說：「你們想早點離開，長期以來，爲我們做了不少好事。你們一走，眼看城鄉物資交流會發生困難，物價就會上漲，許多生活必需品也買不到了。」一位牙律的印度尼西亞司機也說：中國人和我們的感情很好，我們實在捨不得他們離開。有一次，當集結在雅加達港口的華僑冒雨登船時，一些印度尼西亞工友也冒雨幫助華僑抱孩子。

「圖—一一四」客機
打破八項世界紀錄

【新華社莫斯科二十八日電】據塔斯社報道：蘇聯駕駛員蘇霍姆林領導的乘務組二十四日駕駛「圖—一一四」渦輪螺旋槳客機在一次飛行中打破了五項世界紀錄，首創了三項新的世界紀錄。

這次飛行載重二十五噸，飛行了一〇二一九·〇九八公里，時速八七一·三八公里。客機飛行在八千公尺的高空中，沿着莫斯科—奧勒爾—莫斯科的路線，只用了一小時零九分的時間。

這一次飛行獲得了八個世界性的新成就：創造了載重一噸、二噸、五噸、十噸、十五噸、二十噸、二十五噸和不載重等八項速度的世界紀錄。載重一噸、二噸和五噸的時速記錄比美國的格拉鮑夫斯基要快二七六·四二七公里，載重十噸的時速超過美國巴雷特二九六·六六公里，載重十五噸、二十噸、二十五噸的紀錄還是第一次創造的。

炊事機械化 廚房變工廠
炊具技術革新百花齊放
做飯不用鍋 洗碗不用手

【新華社北京二十八日電】據新訊：炊具技術革新之花遍地開放。

鞍鋼食堂切肉用機器

鞍鋼一百三十多個食堂的炊事人員大鬧技術革新。現在，各廠礦食堂已創製出各種炊事機械三十餘種，百分之七十的食堂實現了機械化、半機械化，許多食堂達到了「做飯不用鍋，切菜不用刀，洗碗不用手，拿碗不用走」。

在炊具改革運動中，鞍鋼兩個多月來，已創造出蒸飯櫃、切菜機、切肉機、淘米機、和麵機、饅頭機、烤爐、洗碗機等三十餘種機械。其中蒸飯櫃一次能蒸米二百三十斤，二十分鐘就把飯蒸熟，蒸出的飯又好吃；淘米機每小時可淘四百斤到六百斤；切肉機一分鐘能切十五斤肉，與人工比較提高效率六十倍；切菜機每小時可切五百斤。和麵是炊事員最累的活，過去一個年輕力壯的小伙子一天和三、四袋麵還累得腰酸背痛；現在只要把和麵機一開，一袋麵只要兩分鐘就和得又勻又好。真是做到了「處處機器響，廚房變工廠」。

煮飯自動流水作業

昆明電線廠廠部食堂，從提倉運米、淘米到飯蒸熟，全套實現了機械化。這個供應近千人吃飯的食堂，過去每蒸一次飯需要四個炊事員整整忙四個鐘頭，實現機械化以後，只要一個人管理開關，四十分鐘內就能完成全部工作。炊事員稱這套機器爲「連續自動煮飯機」。

連續自動煮飯機是由蒸氣蒸飯用的水泥缸、淘米機、上米的傳送機組成的。炊事員只要一拉開關，傳送帶就自動把米送到淘米機，米淘好就自動進入水泥缸，把飯蒸熟前的各道主要工序全部實現了機械化。

鍋灶蒸氣化煤氣化

浙江省人委所屬各機關食堂進行炊事工具全面大改革，創造了二百三十多件新炊具，基本上實現了炊具機械化半機械化，工作效率大大提高，並且實現鍋灶蒸氣化、煤氣化，耗煤量下降百分之五十以上。

炊事工具成套革新後，大大提高了勞動效率，梅花碑食堂炊事員與用膳人數的比數，由原來一比四十六提高到一比六十。炊事員的勞動強度也顯著減輕，紅櫻招待所創造的手搖饅頭機，一分鐘就能搖一千一百五十二隻饅頭，比手工操作每分鐘三十隻提高工效三十七倍。梅花碑食堂創造的刨皮機，過去用手工刨一斤洋蕃茄皮要六分鐘，現在只需十二秒鐘，工效提高三十倍。這個食堂新創造的打芹菜葉機、刮魚鱗機、剝香魚鱗機、聯合切菜機、洗碗消毒機和聯合食品加工機等都實現了自動化。

由廣州抵廈
一批華僑在閩落戶

【新華社廈門二十七日電】從印度尼西亞乘「芝渣連加」、「芝萬宜」號輪船回到祖國的九百五十六名歸國華僑（其中有三百五十名是歸國華僑學生），今天由廣州到達廈門。他們在車站上受到了廈門市副市長、廈門市接待和安置歸國華僑委員會副主任施強和廈門市各界代表的熱烈歡迎。

歸僑們對祖國的親切關懷非常感激，在邦加錫礦工作近三十年的老礦工呂旺已經六十多歲還是單身漢，他這次帶回的行李只有一個用了二十多年的破籐箱和一個竹籃，裏面裝着一條蓋了二十年的破被一頂破蚊帳和一個茶壺、四個碗，他感慨地說：「要不是有強大的祖國做靠山，我不知何時才能回到祖國。」不少歸僑在敍述他們受到印度尼西亞有勢力集團無理迫害的情況的同時，也興奮地談到了他們和印度尼西亞人民之間的友誼。從蘇加武眉附近一個村莊回國的電機汽車修理工人楊忠詩在那裏時培養了二百多個印度尼西亞學徒，這些學徒現在都已經能夠獨立工作。當他被迫回國時，學徒們不分晝夜地到他家裏來送別。

這批僑胞在廈門逗留一兩天後，除歸國華僑學生留在集美歸國華僑學生中等補習學校學習外，其他僑胞將分別到國營永春北硿華僑茶果場和晉江雙陽華僑農場安家落戶，參加生產建設。

縱橫談

嗜好冷戰的人們
施君玉

教廷干涉法內政

赫魯曉夫訪法，法國人民把他當作「和平使」來歡迎他。他的訪問有利於促進國際緩和和世界局勢。

可是，本來想歡迎赫魯曉夫的狄戎市長却接到了教廷的命令，改變了主意。歡迎赫魯曉夫，這本來屬於政治領域，而且是屬於法國國內政治領域的，與教廷何干呢？

顯然，在教廷之中，似乎也有人不喜歡和平，只喜歡冷戰。

世界局勢趨和平有利，和平力量正在日益壯大，這一切迫使美國不得不同意舉行首腦會議，不得不同意舉行裁軍談判和停試核子武器談判。

可是，在西方世界中，尤其是在美國，還有些有勢力的人嗜好冷戰，反對緩和世界局勢；這些人正千方百計、公開或暗中進行活動，企圖阻撓國際局勢的緩和，破壞國際協商，甚至還想製造新的緊張。

愛好和平的人，我們可不能不小心提防啊。

沒有裁軍的監督

在裁軍會議內部，與其說美國希望裁軍，倒不如說是推卸裁軍。

昨天，美國通過意大利代表提出了一個監督方案，這個監督方案可真全面，把天上地下都監督了，可就是有一個缺點，沒有一條裁軍措施。

監督並不是爲監督而監督，而是爲裁軍而監督，這是誰都知道的常識；既然如此，就應該先有裁軍措施，再定相應的監督措施，這也是常識。美國口頭上說它要有的監督，但它提出的方案却表明，它所要的是沒有裁軍的監督。

當然，這樣不好交代，於是美國代表伊頓說，一下子把軍裁完是不可能的；要先從「簡單」的做起，他主張先裁核子的太空武器，也就是裁「洲際導彈」。這實際上不但是片面裁蘇聯之軍，而且是裁蘇聯唯一能打到美國的武器。蘇聯不是三歲孩提，當美國海外基地上的飛機和中程導彈可以隨時侵襲蘇聯的時候，蘇聯怎麼能單獨放棄這一項唯一的回擊武器呢？

提出這樣的建議，只能表明現在美國還不肯老老實實地解決裁軍問題。

麥克的着急

日內瓦的另一個會議也受到阻撓。在停試核武器會議上，蘇聯已經提出了一個新的建議，撤開了美國關於地下試驗難以監察的藉口。美國軍部馬上發表意見，說蘇聯這個建議與美國的「立場」不合，美國的「立場」是要繼續進行地下試驗，以完成新的核子武器。這可把英國急壞了，麥克米倫匆匆趕到美國去見艾克。麥克米倫是否真希望完全禁試核武器，我們不知道；但他似乎至少覺得，美國這樣做是太不聰明了；全世界都會反對美國，必須從長計議，另想辦法。

美國堅持冷戰，已越來越缺乏得了人的藉口了。

遠東和中東

裁軍會議正在舉行，人們却看到美國到處在擺拳捋臂。

在遠東，空前大規模的「藍星」軍事演習剛剛結束，美國又在菲律賓搞四國空中演習，而且把承擔了不參加軍事集團的南越和老撾都拖了去當「觀察員」。

美國並不諱言，這次演習也是針對中國的。

在中東，美國又在促「中央條約集團」成立軍事司令部，而同時，美國不請自來，派了巨大的第六艦隊到黎巴嫩去進行「親善訪問」，八千官兵要在那裏「登岸」。對於黎巴嫩這樣一個沒有參加「中央條約」、又拒絕了「艾森豪威爾主義」的國家，這那裏是「親善」？這是示威，這是威脅。

美國似乎一天不聽見槍砲聲都難以打發日子。

民革昨紀念黃花崗起義
蔡廷鍇主持集會何香凝熊克武講話

【中國新聞社北京二十八日電】中國國民黨革命委員會中央委員會今天集會紀念黃花崗七十二烈士殉難四十九周年。民革中央副主席何香凝，在會上勉勵民革成員要繼承和發揚孫中山先生的愛國反帝精神，效法黃花崗七十二烈士爲人民事業獻身的榜樣，誠地接受共產黨和毛主席的領導，爲建設祖國和保衛祖國，爲支援亞非和拉丁美洲的民族解放鬥爭而努力！

紀念會由民革副主席蔡廷鍇主持。「三·二九」廣州起義的參加者，民革副主席熊克武在會上講了話。他在敍述四十九年前黃花崗之役的經過和意義之後說，歷史上許多人物之所以值得我們後人的思念，就是因爲他們是站在當時時代潮流的前面，推動着歷史車輪前進。當我們紀念「三·二九」的時候，就應當效法這些先烈的榜樣，追上當前飛躍發展的形勢，使自己的思想和行動符合社會發展規律。

熊克武又說，在紀念「三·二九」的時候，我希望台灣當局追溯一下孫中山先生和辛亥革命先烈的遺志，以民族大義爲重，幡然悔悟，迷途知返，和祖國人民一道，反對美帝國主義的侵略，實現祖國的完全統一。

出席紀念會的，有民革副主席張治中，民革中央常務委員王昆侖、朱蘊山、邵力子、陳此生、陳劭先、陳其尤、梅龔彬、李武等二百餘人。

歧視種族 血腥屠殺 南非續受舉世譴責
突尼斯印度議會通過譴責議案 馬人民進步黨促抵制南非貿易

【新華社北京二十七日電】一些國家的政府和輿論繼續譴責南非聯邦政府對非洲人的血腥屠殺。

摩洛哥王室發言人二十六日說，摩洛哥國王譴責南非聯邦的罪惡屠殺。這是一種不但是對當非人民，而且是對非洲大陸各國人民的侮辱。

突尼斯國民議會二十五日通過決議尖銳抨擊南非聯邦政府的種族隔離政策。

利比里亞政府二十六日宣佈四月三日爲哀悼在南非聯邦示威中被打死的非洲人的全國哀悼日。

印度副總統拉達克里希南二十六日在孟買舉行的有關南非大屠殺的集會上，指責南非聯邦政府的暴行。他建議即將召開的最高級會議應該保證消滅形形色色的種族壓迫和種族屠殺。

阿富汗「東方新聞」二十六日報道，阿富汗外交大臣納伊姆對新聞記者說，南非聯邦政府屠殺南非人民是違背聯合國憲章和人權宣言的。

印度尼西亞外交部發言人哈桑諾二十五日發表聲明說，印度尼西亞政府對南非聯邦政府對非洲人的血腥鎮壓表示遺憾，並呼籲全世界制止這種大規模謀殺，並且廢除任何地方的種族歧視。

尼泊爾政府二十六日發表聲明說：「這種大規模屠殺，應該受到譴責。」尼泊爾政府「完全同情受害的非洲人。」

西非馬里聯邦的非洲聯邦黨號召「非洲各政黨和一切民主組織把它們的力量團結起來，以便使南非聯邦的黑人能夠參加到非洲大陸正在進行解放和獨立的巨大運動中去」。剛果一百多名非洲大學生在南非駐利奧波德維爾總領事館門前遊行示威，抗議南非政府的種族歧視政策。遊行者拿着標語牌，上面寫着：「尊重和解放南非人民，打倒非洲殖民主義」。

馬來亞人民進步黨總書記薩尼華沙甘二十六日說，他打算在議會提出動議譴責這種屠殺，並且要求立即實行貿易抵制作爲抗議。

倫敦南非專員公署外 英人日夜示威抗議
二萬人昨向慘死的非洲人致敬

英國憤怒的人民二十六日在倫敦日以繼夜地在南非高級專員公署舉行抗議示威遊行。

倫敦的非洲組織委員會二十五日譴責南非聯邦當局禁止南非非洲人國民大會的決定，並且說：「我們要提醒世界，特別要警告南非的法西斯政府，非洲人不再能容忍在他們的非洲大陸上存在着以種族優勢爲基礎的政府。」

荷蘭人民二十六日在海牙的南非聯邦大使館前舉行示威，並在它的門上寫上「謀殺者」的字樣。

挪威首都奧斯陸的報紙，二十六日都支持二十八日在挪威下半旗，對南非人民的死難者致哀。

意大利「團結報」二十六日發表社論說，必須採取行動來制止南非聯邦政府的暴行。

一百多名加拿大教授和學生二十六日在加拿大南非聯邦駐渥太華的高級專員的住所前面示威。

委內瑞拉的衆議院在二十五日通過一項決議，抗議南非聯邦的種族隔離，全世界都不許這種屠殺。

【法新社新德里二十八日電】印度人民院二十八日一致通過決議，對上週南非警察槍殺八十名非洲示威者，使近八十名非洲人被殺一事，表示遺憾。

印度總理尼赫魯在提出這一議案時說，他警告南非政府：目前的種族隔離政策，只會引起災難。

人民院議員在投票後，起立爲死難者默哀一分鐘。

【合衆國際社倫敦二十八日電】約二千名示威者，二十七日在企圖闖入莫斯萊的倫敦總部時，與警察發生了十分鐘的衝突。

當一大隊警察在特拉法加廣場驅散抗議南非的種族政策時，發生了衝突。約二萬人聚於廣場上，對二十一日在南非被槍殺的非洲人致敬。

莫斯萊的追隨者曾叫喊「使英國保持白色」，「我們必須除去黑人」。

非洲人昨哀悼難胞
南非各地非洲工人停止工作

【路透社開普敦二十八日電】南非聯邦許多地方的非洲人，二十八日響應他們的領袖號召，爲二十一日在沙佩維爾及蘭加被警察射殺的七十一名死難者哀悼一天。

在包括開普敦在內的開普半島上，受僱於公共交通事業、建築業和送牛奶、送麵包的人，實際上都停止了工作。

在約翰內斯堡工業城市，據說只有極少的非洲人上工。克里普鎮大火車站，平時賣出一千車票，二十八日晨早，卻一張也沒有售出。

赫魯曉夫在巴黎 二十五日，巴黎的外交記者設午宴招待赫魯曉夫。圖爲席終的時候，赫魯曉夫致答謝。（美聯社稿）

卡塞姆頒布赦令 免前首相等死刑

【美聯社貝魯特二十七日電】伊拉克總理卡塞姆二十七日赦免了前任首相兼外長賈馬利和伊拉克前政府的官員七人的死刑。

據巴格達的電台報告，還有其他的官員也宣告減刑，內中包括前任參謀部長阿里夫和達格斯坦尼以及前外長巴班和巴夏姆。賈瑪利·巴班和巴夏姆改判監禁十年，阿里夫判七年，達柯斯坦尼三年。

中央條約國開會 商設聯合司令部

【法新社德黑蘭二十八日電】「中央條約」（前身爲巴格達條約）會員國的軍事首腦，自二十八日起在這裏開始爲期兩天的會議。在各項問題中，將討論以分區軍事組織來武裝「中央條約」的方法。

軍事委員會將特別進行討論條約國武裝部隊之間更有效合作的方法，和建立「中央條約」國的聯合軍事司令部。

尤伯連納懸新歡 眉開眼笑棄糟糠

【合衆國際社墨西哥克納瓦加二十八日電】正在這裏拍片的一些尤伯連納的朋友二十七日晚說，光頭佬尤伯連納很快便要和南斯拉夫模特兒桃麗絲·克蓮納結婚。

還有些人揣測說，實際上光頭佬已經「和新歡結婚」了。

據尤伯連納的同事說，光頭佬二十七日晚在這裏拍外景時，表現得非常輕鬆愉快，因爲他和結褵達十五年的妻子姬爾莫宣告離婚成功。離婚的理由是彼此性情不投。

姬爾莫獲得監護他們十三歲兒子羅基的權利，而羅基現正隨其父一起在這裏。

如此「親善訪問」！
美艦隊開抵貝魯特
八千名海軍官兵將登上黎領土

【美聯社黎巴嫩·貝魯特二十八日電】美國第六艦隊的艦隻，二十八日開抵這裏，在黎巴嫩進行「親善訪問」一週。

由航空母艦「科烈斯托」號和巡洋艦「德夢因」號率領的艦隻，二十八日清晨停泊在貝魯特港外。美艦在四月四日離開之前，約有八千名海軍官兵，將獲准離船登岸。

這次訪問是在黎巴嫩政府正式許可下安排的，它又復活了一九五八年末美國第六艦隊在黎巴嫩干涉內政的印象。當時，美國派了一千名海軍陸戰隊登陸，在貝魯特的大街上巡邏。

這裏好幾家報紙在社論中抨擊美艦隊在這個時期的訪問，特別是黎巴嫩目前正流傳着今年春末將有舉行全國大選的可能。

派了這麼大的艦隊去「訪問」一個這麼小的國家，還叫八千名官兵「登岸」，這樣的「親善訪問」，實在是少見的。稱爲「威脅訪問」，也許更確切些。

正當美國要進一步武裝中東的「中央條約集團」時，派了這麼大艦隊去「訪問」不肯接受「艾森豪威爾主義」的黎巴嫩，目的何在，不問可知。

馬賽人潮歌聲交織 熱烈歡迎赫魯曉夫
三十五萬市民冒大雨歡呼相迎

【合衆國際社馬賽二十八日電】一九三四年，前南斯拉夫國王亞歷山大被暗殺的所在地馬賽市，二十七日全日和二十八日上午儘管大雨滂沱傾盆而下，但仍然給予赫魯曉夫的到訪以最狂熱的歡迎。他是二十七日晚到達馬賽的。

估計有三十五萬馬賽市民，不顧警察的阻擋和劃定的安全線，推動着他們大聲地歡呼，爭相歡迎赫魯曉夫到這個地中海港口城市的訪問。同時，警察也在赫魯曉夫的五天訪法日程中，佈下了最嚴密的保護措施。

二十八日上午，赫魯曉夫在夫人陪同下，參觀了馬賽一所最現代化的學校。小學生、學生家長、教師，對他們表示了熱烈的歡迎。

後來他到達了馬賽市政廳，在那裏，一項官式招待會和午宴已準備好。在市政廳外面的廣場上，在招待會舉行時，數千羣衆唱起了國際歌和馬賽曲。

赫魯曉夫在招待會上作了簡短的講話。他說：「不論是你們和我們，大家永遠也不要忘記戰爭的教訓。」他要求達成全世界的普遍裁軍以獲得永久和鞏固的和平。

他說，現代化武器造成的毀滅程度，比過去所有戰爭加起來的總和還要大，因此「人民必須起而封閉走向戰爭的道路，和促使實現普遍而徹底的裁軍」。

赫魯曉夫說，全世界的軍費開支，已到達一千億美元之巨；世界上許多不同地方的武裝人員，也有一億人。這些人是不從事生產的。

他又說：「只有普遍和全面的裁軍，才能爲締造持久和平創造條件。同時這樣才能使大量的財富投於和平建設。我們的國家提出要求全世界裁軍，是使用『我們裁軍』這一普遍意義的座右銘，來代替危險的『武裝起來』的口號。」

在招待會上，馬賽市長給赫魯曉夫一件禮物，附一件代表馬賽的古物，那是在馬賽附近出土的公元前三世紀時的古羅馬裝酒器皿。赫魯曉夫在接受這一禮物之後表示，他要將這一古物安放在蘇聯博物館中。他對馬賽市長說：「你……」

法國的市長要歡迎赫魯曉夫，教廷可以發佈命令禁止，這難道也是正常的「宗教活動」嗎？聖經難道規定教皇可以干涉它國內政嗎？「十誡」難道有一條規定：「你不許改善國際關係」？

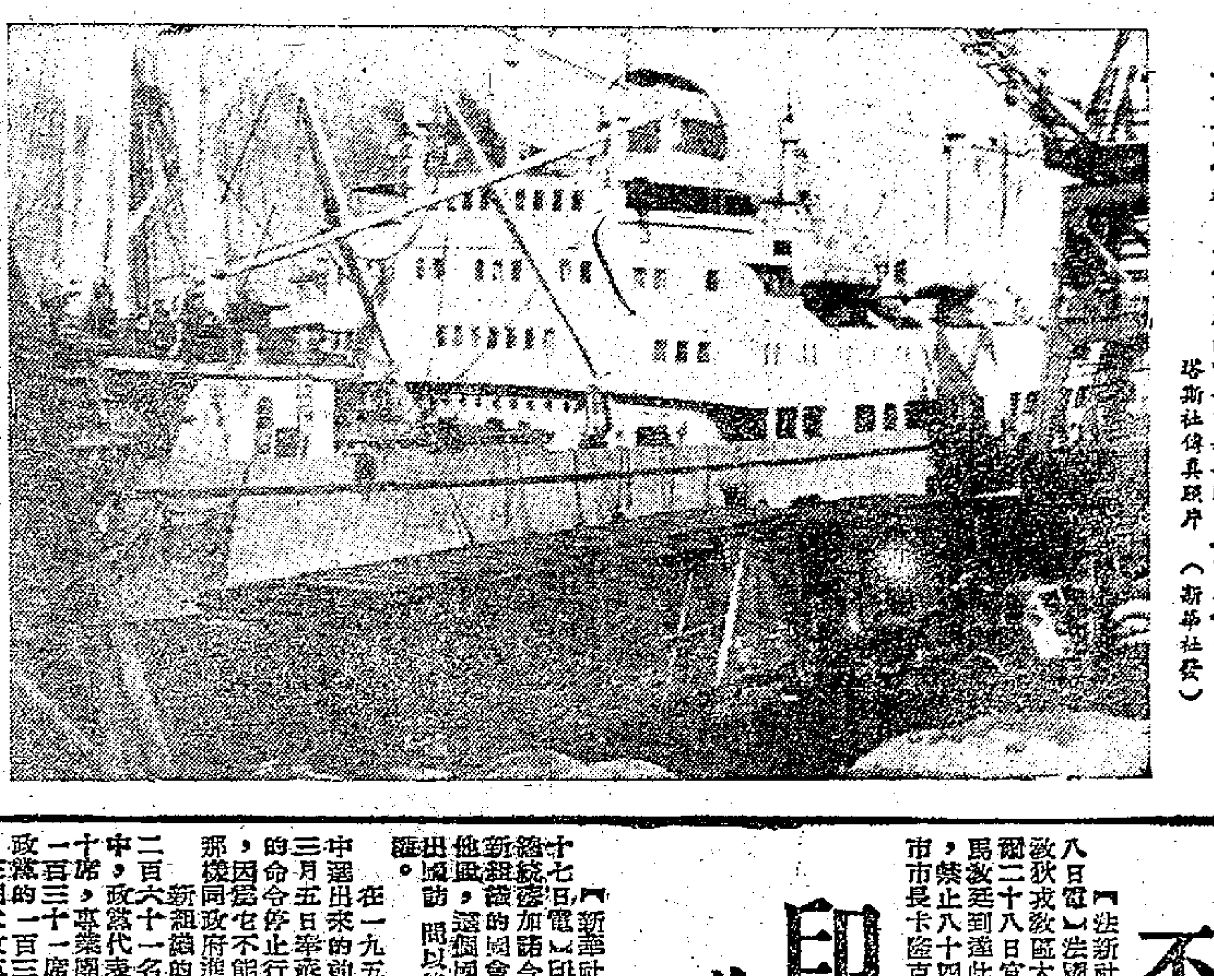

古巴糖運到了蘇聯 裝載古巴糖的輪船正在蘇聯敖德薩港卸貨。今年二月十三日，蘇聯和古巴簽訂了貿易協定，蘇聯在一九六〇年將向古巴購買四十二萬五千噸糖，並在以後的四年中每年購買一百萬噸。（新華社發） 蘇聯購買的古巴糖，已經陸續運到蘇聯。塔斯社傳真照片

教廷傳令狄戎市長 不許歡迎赫魯曉夫

【法新社里昂二十八日電】法國羅馬天主教格里蒙狄戎教區大主教二十八日宣佈，奉羅馬教廷到達此間的命令，禁止八十四歲的狄戎市市長卡隆克爾在赫魯曉夫到訪時出而歡迎。

卡隆克爾是法國國民議會中年齡最長的議員，他已決定要在二十八日下午迎送赫魯曉夫的到訪。他是法國天主教神父中第一個要歡迎赫魯曉夫的人，但是他還是需要服從狄戎大主教的命令。

卡隆克爾是個保守的獨立人士，儘管他是反共的，但是他贊成西方和蘇聯之間和平共處。

狄戎大主教格里蒙最後一點說明：「這個命令是羅馬發來的，並不是由狄戎教區發出的。事實上，狄戎大主教只是對卡隆克爾傳達這一決定而已。」

……你沒有「旅伴」模型給我。我想不必擔心我們什麼時候到月球，我們會同時通知你，好讓我們一同去的。」就佛里說：「好，就算是一個約定吧！」赫魯曉夫後來離開里昂赴狄戎訪問。

富商陳文確回家 傳付款廿七萬元

【法新社新加坡二十八日電】南洋富商陳文確，二十七日已經歸來。據未證實的消息說，這是他的家人付出二十七萬元贖款的結果。

印尼新國會將組成
蘇加諾發表各黨名單及其席次 並宣布民族陣綫籌備委員名單

【新華社雅加達二十七日電】印度尼西亞總統蘇加諾今晚宣佈了新組織的國會的名單。這個國會將在他出國訪問以後，行使職權。

在一九五五年大選中選出來的前國會是在三月五日蘇加諾總統命令停止行使職權的，因爲它不能像預期的那樣同政府進行合作。

新組織的國會共有二百六十一名議員，其中政黨代表有一百三十席，專業團體代表有一百三十一席。在政黨的一百三十席中，十個大政黨得到的席位分配如下：印度尼西亞民族黨四十四席，印度尼西亞共產黨三十席，伊斯蘭教師聯合會三十六席，其餘的席位屬於小政黨。

過去在議會中有五十多席的馬斯友美黨和社會黨，過去經常是反對蘇加諾總統的，這次被排除在新國會之外。這些小政黨的席位也比以前少了一些。

新國會議長的名單尚未宣佈。蘇加諾總統二十七日在總統府宣佈新國會的名單的時候說，他把這個國會叫作「合作國會」。這個國會包括政黨和專業團體代表，「將在有領導的民主下同政府合作」。

出席今天晚上的儀式的有：朱安達、海軍和空軍的參謀長和若干部長。陸軍參謀長沒有出席儀式，因爲他現在不在雅加達。前議長沙多諾也沒有參加儀式。

較小的黨派在新國會中的席位是：……黨六席。天主教黨和印度尼西亞伊斯蘭聯盟黨各五席，白爾蒂伊斯蘭黨兩席，平民黨和印度尼西亞黨各一席。在專業團體的議員中，陸軍人員（包括九名校官）佔十五席，而海軍和空軍各佔七席，警察五席，鄉村警衛隊一席，農民和工人各佔二十五席。

蘇加諾總統今天晚上還宣佈了民族陣綫籌備委員會委員的名單。

這個委員會包括各政黨和專業團體的代表，……的書記是阿魯迪……以前完成他的任務。

赫脫公開干涉內政 古巴向美國提抗議
並責美鼓勵匿美的古巴戰犯

【美聯社哈瓦那二十八日電】古巴政府譴責美國務卿赫脫最近談及有關古巴受到共產黨影響的言論，並指摘美國鼓勵現在托庇於美國的古巴戰犯。

古巴政府的照會說，這是「不正確的和有害的」，並表示古巴政府的正式遺憾。

這項抗議提及三月二十日赫脫在一次無線電電視會見中的談話，他說，「在目前時期」，雖然他不以爲古巴政府是共產黨的，可是古巴政府內有共產黨的同情者高居要職。

西方不提裁軍 只談管制步驟

【美聯社日內瓦二十八日電】西方五國二十八日提出一個大綱，來管制世界裁軍的各個步驟的詳細計劃。

蘇聯代表佐林在會上發言指出，會議的任務應該是先談裁軍，然後談管制。從美國代表的發言很可以看出，美國並無意達成裁軍協定。

【合衆國際社日內瓦二十八日電】西方國家二十八日提議東西國家簽約禁止以核彈頭裝配於太空船上。他們要求蘇聯同意這項建議作爲東西國家成立核子協議首項步驟之一。

匈牙利建設高歌猛進

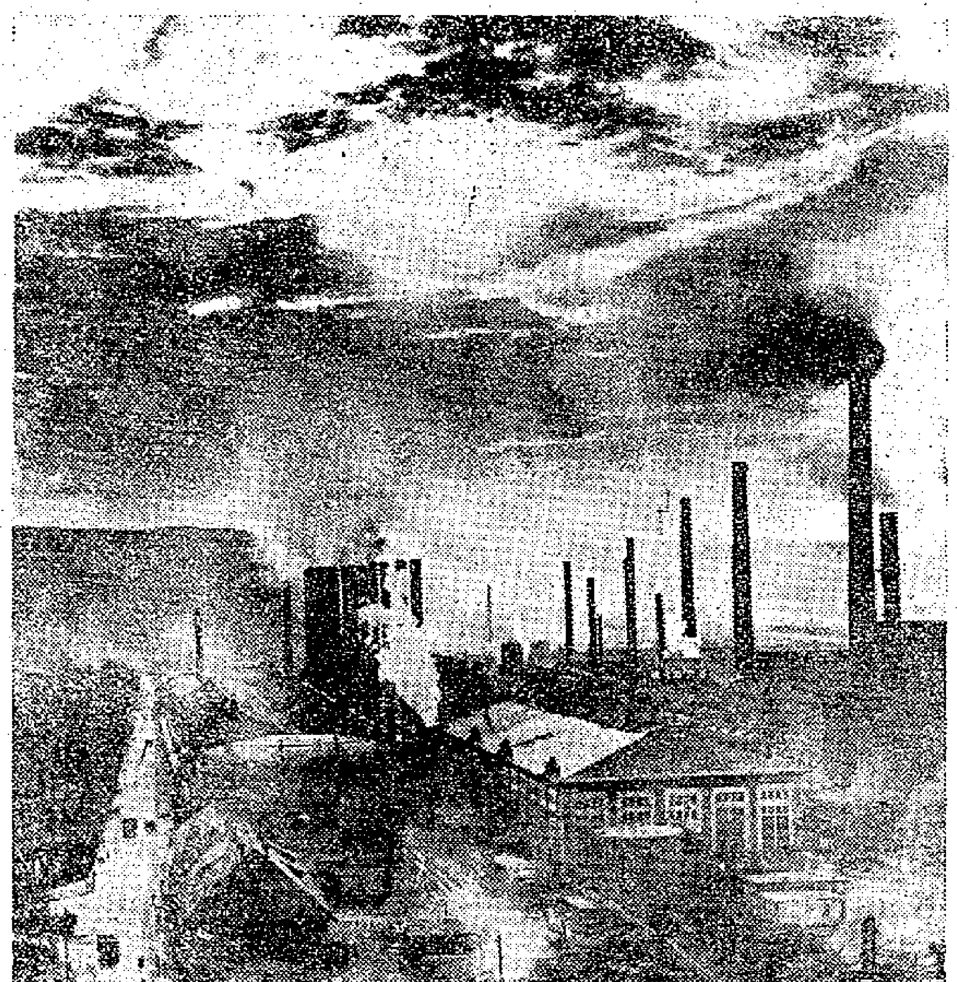

最近十年，匈牙利興建了一百多項大型企業，其中有規模巨大的鋼鐵聯合企業和化工聯合企業。這是……利具茲地鋼鐵聯合企業的一角。

印尼華僑教育飽受摧殘
——一位印尼歸僑教員的憤慨
·徐續·

不久前由印度尼西亞回來的歸國華僑，紛紛訴說在被入籠國遣返的前後，在印度尼西亞所身歷、目擊的種種無理迫害。

來自井里汶的歸僑教師李暉球，在這次歸國途中，被無理扣留了一些衣物，感到很憤慨。他是湖南長沙人，一九二九年出國的，在印度尼西亞從事華僑教育工作已三十多年。二月二十五日這天，他剛從羅湖下車，就感慨地告訴記者說：「剛才從羅湖下車，隔河望見了五星紅旗，我的眼淚忍不住流出來了！我一踏進車站，就聽到服務人員搶着要我提行李，我什麼都覺得要報答祖國！」

李暉球說：「回到祖國後心情是興奮的，但在印尼所遭受到的有關部門的苛刻的搜查和留難，卻是十分令人憤慨的！」他告訴記者，這次乘搭的「芝渣連加」輪船，於二月十二日從雅加達起航，十六日船抵棉蘭，接載了大批歸國華僑。這時候，得到消息說，這艘船將要在廖島再進行大檢查。果然，船抵廖島港口，印尼的軍警聯合檢查人員，荷槍實彈下船來了。他們開始進行檢查行李，從下午二時半開始，直到晚上七時半完畢。在檢查過程中，李暉球被無理檢去了七件衣褲。

但是，李暉球說：「我這七件衣褲，算不了什麼，一批接着一批、一船接着一船的歸僑所蒙受的損失是重大的，這種反華排華的慣例的無理措施所留難和損失的，……」

李暉球說：「自從一九五八年封閉大批華校以後，華僑教育事業的危機與年俱增，所受到的限制一個接一個。比方，要有『准教證』，又要有『勞工准字』，每年更換，負擔甚重。最近，還規定所有華校教員都要參加印度尼西亞考試。目前，華僑學校沒有外匯購買教科書，國內的華文教科書固然無法買到。所以，華僑學校的教學非常困難！」

重興軍國主義教育 岸信介竄改歷史

近兩年來，岸信介政府爲配合它的積極擴張和軍國主義政策，再度歌頌「大東亞共榮圈」的政策，於是又逐漸恢復戰前的軍國主義教育，引起輿論的「宣傳教科書」風波，就是一個很好的例子。

三月八日，岸信介在內閣會議上親自指示日本文部大臣松田竹千代，指定要將國后、擇捉、齒舞、色丹等四個位於日本北部的島嶼劃入日本的領土，作爲日本教科書的統一教材使用，並要文部省令日本全國高等學校以此爲教材。對此，日本參議院議員岩間正男認爲：岸信介之所以這樣作，目的在於在日本青年中挑起復仇和仇蘇反共的情緒。

所有上述四個島嶼都屬於千島羣島和小千島羣島的一部分，其中以擇捉島面積最大。千島羣島原是俄國領土，一八七五年落入日本手中。一九四五年雅爾塔協定規定，千島羣島應交還蘇聯。一九四六年盟國最高統帥也頒令日本應放棄它對千島羣島、齒舞、色丹島的……

[illegible]

……「天皇」的字樣。建武是一三三四年日本後醍醐天皇的年號，……頌揚軍國主義者的歷史，對學生灌輸這種教育，只能是毒害青年。日本許多歷史學者……

包括日本天皇在內……都一直反對目的在於復活軍國主義的歪曲歷史的措施，如反對恢復紀元節的「紀元節」等。最近，日本歷史學協會歷史教育特別委員會委員長和歌森太郎教授，爲了反對歪曲教科書，曾面訪文部省大臣松田竹千代，要求日本政府「尊重歷史學者的歷史觀」，不要隨意修改。

據「朝日新聞」報道，文部省從去年四月起審查歷史教本，竟沒有一種教科書被認爲是完全合格的。這些不合格的教科書約佔百分之七十三。由此可見，岸信介要修改方向的，是爲配合與美國締結軍事同盟之後的形勢，在軍事、政治、教育多方面着手，要重建一個新的日本帝國，以便伺機再起。（凌明）

美國作家在蘇聯

美國作家中那一個最受蘇聯人民歡迎呢？是傑克倫敦。蘇聯所出版的傑克倫敦的著作共二千零五十萬冊。其次便是馬克吐溫了。他的著作在蘇聯出版的也有一千一百萬冊。德萊塞的則有九百五十萬冊。最近還把他的小說翻譯出版的有「……」、「……」等。

蘇聯印行了海明威的作品共十七種，成一套兩卷的選集。

美國作家最近以來如威爾頓等一些訪問蘇聯，而在海明威作品前往蘇聯也作一決定……

蘇聯自成立以來，這個國家的政府共出版了美國作家一百五十個作家的作品二十九千萬冊，譯成蘇聯的五十些語言。

蘇聯經常舉行紀念美國作家的活動。每年莫斯科作家館都有紀念日。在去年舉行了一個紀念美國文學家晚會。蘇聯人民對美國出版的……作家短篇小說……

真槍與煙槍
池北偶 詩　華君武 畫

顧問，顧問，
一往情深。
關懷無微不至，
「援助」不計血本。
武器一應俱全，
飛機、導彈、原子炮；
藥品種類繁多，
鴉片、白麵、嗎啡針。
真槍用來替美國打頭陣，
煙槍可以使兵提精神。
相輔相成妙處無窮，
分什麼走私和公務？
沒想到奴才故意搗蛋，
空軍盟軍官員當強盜，
乾脆來個金錢……
……

家雜誌的小說。蘇聯人民除書本以外，也經常讀到美國作家的小說。

吧，蘇聯的讀者們對於許多美國作家的作品也不陌生。

……馬克吐溫、傑克倫敦、德萊塞等作品，在蘇聯讀者中都是熟悉的和喜愛的。……

演劇：許多美國劇作家的作品，在蘇聯也都上演過……

人員大都是蘇聯的技術人員和工程師……

福建舉行僑務會議
決定做好接待和安置歸僑工作
加強輔導華僑投資辦公益事業

【中國新聞社福州二十八日電】福建省華僑事務委員會議和省歸國華僑聯合會一屆三次委員會議，三月十七日到廿一日在泉州聯合舉行會議，會議號召全省歸僑、僑眷、歸國華僑學生鼓足幹勁、力爭上游、多快好省地做好各項工作，爲社會主義建設服務。

福建省華僑事務委員會主任、省歸國華僑聯合會主席王演杰在會上作了報告。

王演杰說，一九五九年是繼續大躍進的一年，僑務工作在社會主義建設總路線的光輝照耀下和黨的領導下，也和其他工作一樣，取得了很大成就。

王演杰在談到今年的僑務工作任務時指出，今年首先必須做好接待和安置歸國華僑的工作。要認真貫徹執行中央的方針、政策，對歸僑帶回的財產一律免徵關稅並永遠歸個人所有。要積極幫助他們把生活安定下來，逐步適應祖國生活；鼓勵他們繼續發揚愛國主義和熱愛勞動的精神，努力生產，勤儉持家，積極參加祖國社會主義建設。要繼續領導僑眷、歸僑積極投入社會主義競賽，爲福建省一九六〇年社會主義建設作出更多、更大的貢獻。要發動歸國華僑學生，人人爭取做到思想好、學習好、勞動好、身體好。

王演杰說，今年要繼續貫徹中央既定的僑匯政策，加強華僑投資輔導工作，在自願原則下，歡迎、鼓勵華僑在家鄉興辦公益事業。廣泛地組織僑眷、歸僑參觀遊覽和做好對華僑回國觀光團的接待工作。

到會的委員們都滿懷信心地認爲，去年全省廣大歸僑、僑眷在中共八屆八中全會的偉大號召下，建設社會主義的積極性空前高漲，在各方面出現了不少先進模範人物。在大搞豐產田運動中，去年安溪縣官橋公社上苑大隊僑眷種一丘二點三八畝的晚稻試驗田，平均畝產達到三千零八十一斤多。在水利建設中，也湧現了許多僑眷、歸僑模範人物。在工業戰線上，德化通用機器廠六個歸僑、僑眷工人中，去年被評爲先進生產者就有五人。福州造紙廠四十多位歸僑工人，就提了二百多條合理化建議，對工廠生產的發展起了一定作用。廣大歸僑、僑眷還積極投資參加祖國社會主義建設和興建家鄉公益福利事業。據福清、南安、廈門等八個縣市的不完全統計，僑眷、歸僑一年中就捐獻二百五十萬元舉辦公益事業。

隨着生產迅速發展，廣大僑眷、歸僑生活也不斷改善。如南安縣官橋公社堤邊生產隊去年總收入就比前年增加百分之二十五，社員百分之百增加收入，平均每戶比前年增加四十元左右。仙遊縣晚稻特大豐收，僑鄉錦田大隊的僑眷百分之百都增加收入。

會議期間，委員們還就陳毅外交部長就華僑問題給印度尼西亞外交部長蘇班德里約的覆信舉行座談會。大家一致擁護我國陳毅外長建議，認爲這是我國政府真誠求取華僑問題全面解決的又一努力，要求印度尼西亞政府與我國政府誠意協作，首先達成關於遣返華僑回國的協議，從而爲全面解決華僑問題創造有利條件。

會議最後由省僑委副主任吳錦南作總結報告，會議還通過成立福建省歸僑、僑眷、歸國華僑學生社會主義紅旗競賽促進委員會。

黃花崗起義紀念館
重新佈置供人參觀
陳設革命史跡七十二烈士遺像

【本報廣州專訊】廣州越華路的黃花崗起義紀念館重新佈置，最近來每天皆定時開放，有不少人前往參觀憑弔。

黃花崗起義紀念館是一九一一年辛亥三月廿九日以黃興爲首的同盟會革命黨人在廣州發動起義，向清政府兩廣總督署進攻的總指揮部舊址，是役死難的七十二烈士葬在黃花崗，因此後來又稱爲黃花崗起義。該址在解放前國民黨統治時期從來無人過問，解放後一九五六年由李章達先生的兒子李誦剛獻出，經廣州市人民委員會派專人調查核對，證實確爲黃興起義舊址，遂於年前撥款重新修葺一新，闢爲紀念館，陳設有關起義史跡，有七十二烈士遺像，有起義前孫中山先生在南洋檳榔嶼召集黨人黃興、趙聲等舉行秘密會議部署起義的會址照片及其他照片和文字記載，最近重新佈置並增闢烈士紀念館，新增了黃興手題：「七十二健兒，酣戰春雲湛碧血；四百兆國子，愁看秋雨濕黃花」的新穎醒眼條幅。幾個玻璃櫥內增加了一九一一年出版的新漢報及其他報刊所載有關黃花崗起義的記錄，還有孫中山先生追悼七十二烈士祭文。廣州市朱光市長作的詞「廣州好，三月吊黃花，七二英雄殲碧血，萬千豪俊拔龍牙，辛亥羅中華。」也用宣紙摹寫裝掛在館中。

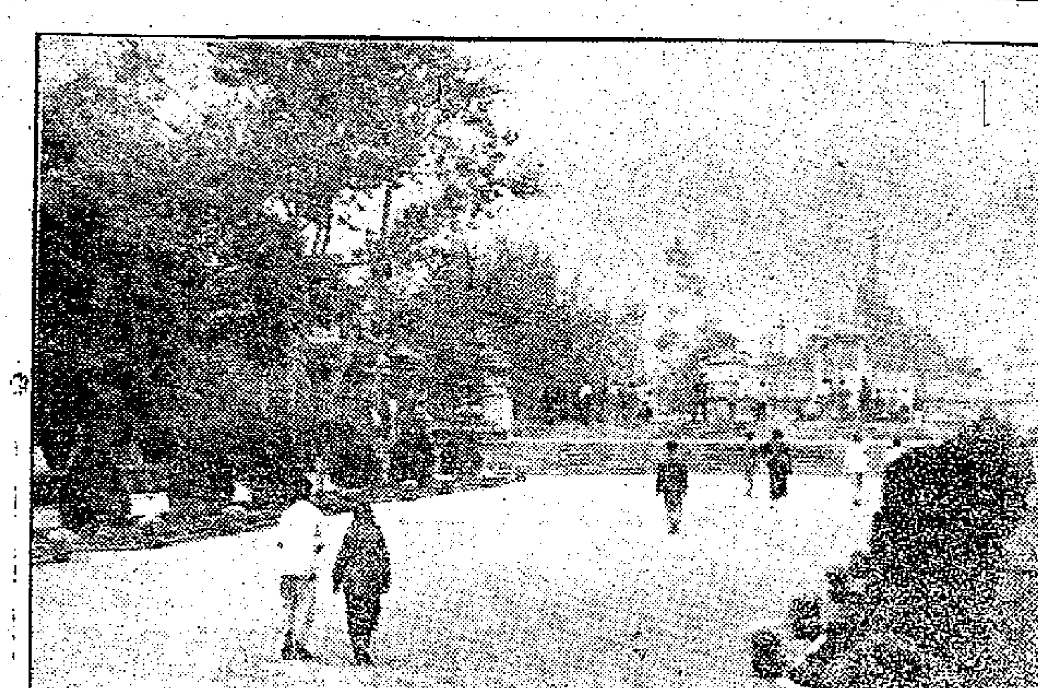

廣州黃花崗七十二烈士墓近貌（李祖德攝）

潮陽新興小麥增產
分別比去年多收五成至七成
平均畝產量超過一百斤

【本報廣州專訊】廣東省多種小麥初傳豐收喜訊。已進行收割的潮陽縣和新興縣，今年小麥畝產量分別比去年增產五成和七成多。

潮陽縣十萬多畝春收小麥已基本搶收完畢。經初步核算，平均畝產一百二十斤，比去年增產五成；總產量達到一千二百多萬斤，比去年增產三倍半。

今年，潮陽縣委很重視多種生產，早在去年秋收前，各公社就進行了土地規劃，制訂了增產技術措施，同時全面準備種子，備足肥料。在秋收中，即掀起了邊收、邊犂、邊種、邊管的熱潮。在種植過程中，充分地利用了土地潛力，普遍利用甘蔗畦、菜園地等間種或套種小麥。在十多天內便種下小麥十萬零一百多畝，比一九五八年的種植面積擴大二倍。

爲了確保小麥豐收，各地戰勝了乾旱威脅。旱情威脅最嚴重的井都公社，從小麥種下以後，幾乎每天都有專人負責打井挑水淋麥苗，使小麥在大旱之年獲得大豐收。這個公社的上南大隊有一點七三畝幹部試驗田和一點二畝青年試驗田，分別創造了平均畝產達四百三十二斤和三百九十五斤的紀錄。

新興縣去年冬種小麥六萬多畝，今年全縣小麥普遍豐收，呈現一片豐收景象。據已收割的統計，共收小麥五千多畝，每畝產量達一百零八斤，平均比去年增產近八成多。

新興縣去年的小麥播種得早、種得好，管理精細。「小雪」前已全部播完種，大部分採用合理密植規格，基肥也比往年下得多。播種後，各地又派專人做到經常早管細管，同時除治蟲害，因而小麥一直生長得很好。

從運輸到洗衣切菜
都用機器代替手工
海口技術革新大有成績

【本報廣州專訊】海口消息：海口市技術革新取得顯著成績，從基本建設、工業、交通運輸，到商業部門，都大搞機械設備，鍛鐵、翻砂、鋸木、製磚、搬運、裝卸、殺豬、切肉、洗衣、切菜等，都均採用機器代替人工。

全海口市最近已製成一百四十六部自動和半自動的機床和許多機械設備。基建部門的技術人員也突破了設計的框框，幾天時間就改進了十幾種給國家設計的工具，工效提高一倍多，克服了設計趕不上施工的現象；一些工地上的建築工人，製成了沙漿攪拌機和捲揚機等設備，不但提高了攪拌沙漿和高層建築中垂直運輸的效率，且大大減輕了勞動強度。各商業單位的職工在最近半年內，改進了五百三十九種運輸工具，使全市主要倉庫的貨物出入，都使用了有軌車、滑道車，扛抬、挑擔等笨重勞動，已由車輛代替；飲食服務業也採用了磨漿機、蒸粉器、汽炊、切菜機、打骨機等工具，使廣大店員手工操作，變成由機械操作。各工廠的鍛工、翻砂工和車工、木工的手工操作，經過技術改革後，集合全廠機械，自動上料機、篩砂機、混砂機、翻砂機、造型機等一整套，用軌道、吊車和輸送帶，把各部分機器聯結起來，形成了一條連續的生產線，使整個生產程序實現了機械化。

穗四大泳場
已提早開放

【本報廣州專訊】廣州越秀、珠江、紅旗、西郊四大游泳場於廿七日下午全部開始接待泳客。這次普遍比往年提早二十天到一個多月開放，是廣州市體育運動委員會爲了滿足羣衆的要求，更廣泛開展水上運動和培養游泳人材而採取的措施。

今年春暖來得早，羣衆體育鍛鍊也份外熱烈。四大泳場已及早作了準備，經過一番修飾，現在正是池潔水暖。珠江泳場最近把長五十米、闊五十米的游水池四周改建爲水泥批盪，目前已快要完工了；原來池邊的木板也設置了游泳者休息用的長椅，池水更加清澈。乒乓球台和供游泳者練習游泳的淺水池，西郊泳場高級池也搭起了。

針刺麻醉完全無痛
效果比用麻藥更好
廣東省人民醫院發揚祖國醫學遺產

【本報廣州專訊】廣東省人民醫院五官科學習祖國醫學遺產，在手術中用針刺麻醉，效果良好。在扁桃腺摘除、鼻息肉摘除、上頷竇穿刺和直接喉鏡、氣管鏡、食道鏡檢查等四百五十多例中，用針刺麻醉完全無痛的達百分之八十九。眼科手術用針刺麻醉的二十九例中，無痛的二十七例。

針刺麻醉，可減輕病人痛苦。病人注射麻藥「奴佛卡因」後常覺不適，甚至引起嘔吐，改用針刺就消除了這種現象。氣管鏡檢查時用麻藥「狄卡因」氣霧噴入，患者仍有時感到疼痛，改用針刺後卻無痛。針刺方法也很簡便，容易掌握。目前，該院五官科已經在一些手術中使用。

廣州動物園裏
孳獸紛產子女

【本報廣州專訊】廣州動物園裏，有許多動物產男育女。近一個多月來，動物園裏弗角羊和豺狗都產了第一胎孩子，黑鼠也生了一胎五隻。不久前生了第一胎孩子的，最近又生了一胎三隻。動物園都多給牠們補充營養，弗角羊生了孩子後，便吃黃豆、麥皮等。弗角羊是一種小型的羊類，但一般認爲牠是歐洲家畜綿羊的祖先，現在原產地歐洲國家野生的已很少，在我國也已成爲半野生的了。這種羊的體態小，善走高陝險路，能在懸崖峭壁上攀登；豺狗，是一種重要的毛皮動物。

三位老工人
當了工程師
珠江大橋工地上　十三工人成技師技術員

【本報廣州專訊】負責興建珠江大橋的武漢大橋工程局第五工程處最近提拔了十六名老工人爲工程師、技術員、技師，其中三人被提拔爲工程師，十三人被提拔爲技師和技術員。

這些被提拔的人，都是在長期的生產中積累了豐富的生產經驗，又有較高技術的老工人。他們在建設武漢長江大橋中，對解決武漢長江大橋鋼梁的架設等許多技術關鍵問題作出了特殊貢獻。這次在興建珠江大橋工程中，他們又發揮了技術專長。被提拔爲工程師的宋大振等三位老工人，都有三十年的工齡，大部份是先進生產者，分別屬於木工、鉚工、鑽工等工種。

高要文慶鯉
今年增九倍
目前已放養魚苗十萬斤

【本報廣州專訊】高要縣消息：今年，高要縣大量生產以肥美、肉嫩鮮香馳名的高要「文慶鯉」。目前，已放養魚苗十萬斤，比去年的增加九倍多。爲了滿足人們的需要，高要縣決定今年多生產「文慶鯉」，以供應市場需要。早在去年十二月，全縣就已完成放養面積一百五十多丈；到三月中旬已經一次放足了魚苗，比去年提早一個月，爲了可以促使魚苗肥壯快大，落塘後，又抓緊了「文慶鯉」的飼料。

「文慶鯉」，產於高要縣沙浦公社的文慶村，是這個縣的著名土特產品。在一九五一年中南土特產展覽會上展出時，曾被譽爲「鯉魚王」。這種魚含有極豐富的油脂，每斤鯉魚含脂肪百分之三十五，比一般魚多六倍。食用時最宜於清蒸，每斤鯉魚蒸後約可出油五兩多，吃起來香甜可口，肥而不膩。

粵各地種花生
超過二百萬畝

【本報廣州專訊】最近廣東各地都趁雨後大種花生。現已種下二百五十九萬多畝，估計約佔種植面積的百分之七十四，全省花生主要產地的湛江專區已完成種植計劃百分之九十二。雷北、化州、文昌、瓊海、定昌、瓊山、南雄、湛江、海口等縣市，都已超額完成種植任務。目前，各地正在邊種植邊做好田間管理工作。

今年，湛江、汕頭、佛山等專區的許多公社，組織了種花生的專業隊伍。省有關部門也及時調撥了一萬三千多噸化學肥料供應各地種植花生的需要。因此，今年全省的花生種得早、種得快、種得好。

廣東各地擴種果樹
今年百萬畝產地有收穫
第一批西瓜在五月間可上市

【本報廣州專訊】廣東省各地果農正趁春暖花開、遍野皆綠的大好時光，一面加緊進行果樹的栽培管理，一面加緊擴大種植面積。解放以來，廣東水果發展的速度很快，種植面積已經由一九四九年的四十三萬畝擴大到一百三十五萬畝，產量也由一九四九年的二百多萬擔，增加到去年的一千萬擔。

今年，廣東省有收穫的水果面積有一百萬畝。新會縣從去年多採果後，就大力開展果樹上泥、施肥、修枝、清園、噴藥除蟲和柑園改革等工作。現在，全縣四萬畝柑樹已全部經過清園，並施下化學肥二萬擔、家畜肥五十萬擔。普寧縣最近出動十五萬人，在半個月內對全縣潮州柑進行了施肥和培土，這個縣的著名果產區南洋公社，早在去年十月間，就有八、九成的果園進行了管理工作；目前，各類雜果都生長良好。

今年春天，各地在結合開荒、大建花果山、百果園的同時，還着重安排了當年種當年收的水果生產。到目前止，各地已種下西瓜二萬八千畝，第一批西瓜大約五月間即可上市。

爲了管好水果生產，廣東省供銷部門今春已經撥出專用化學肥三萬噸，並已調到各水果產區。

黃花崗面貌改觀
姚小琮

廣州市郊的黃花崗這個富有革命歷史意義的名勝地方，今天是越來越顯得莊嚴秀麗了。

壯烈的革命史跡

黃花崗名勝的壯烈史跡，已爲萬人所景仰。一九一一年（清宣統三年）三月廿九日，革命黨人黃興率領革命志士在廣州起義，攻打清政府兩廣總督衙門，後來起義失敗了，革命志士犧牲慘重，都被堆叠在東轅門外的諮議局前（現改爲革命歷史陳列館），血肉模糊，慘不忍覩，無人過問，後來有一個革命黨人潘達微向「善堂」求得東郊的一塊荒地，親自協助殮葬。其實當時犧牲的烈士遺骸不止七十二人，還有些是烈士鄉親冒險安葬的，不計其數。七十二烈士安葬地原名是紅花崗；潘達微取「黃花晚節香」的古詩意義，把它改爲黃花崗，黃花崗這個英雄的名字，便一直流傳沿用至今。

這次黃花崗起義雖然失敗了，但當時革命黨人在這次戰鬥中所表現的英雄氣概爲舊民主主義革命史寫下了光輝的一頁。這次起義給辛亥革命吹響了雄壯的前奏曲。黃花崗七十二烈士浩氣長存，永垂不朽。可是黃花崗這個富有革命歷史意義的名勝地方，過去國民黨反動派卻很少修整。一位經常到黃花崗去的老工人說：日本法西斯佔領廣州的時候，黃花崗成了打靶場，地上的屍骸堆疊，成年沒人收殮。一些建築物被摧毀得七零八落，樹木也被砍掉不少。抗戰勝利後，這裏還是幾乎沒有什麼修葺，大部份地方都是雜草叢生的荒野山丘。

解放後大加修葺

可是解放後，黃花崗完全改觀了，它現在已經成了美麗的黃花公園了。進入正門，那寬敞、整潔的墓道上，兩行塔形的針松直伸向七十二烈士墓，兩行一盆盆排列整齊的白菊仔，形成了兩條花帶。原來荒野的山丘，已密密地長滿了木麻黃、台灣相思樹，原來的荒地，都鋪上了茂密的青翠的草坪，上面種了各種花木。園裏的萬壽菊、竹桃、黃蟬、黃紫薇、黃彩雀，正逢盛開，滿園春色。園內適當的地方，點綴了彩色繽紛的花壇。登上黃花崗頂峯環觀四周，只見處處是鮮花芳草、蒼松翠柏、竹林茂密，變得莊嚴秀麗。

黃花崗的面積，已由過去的十三萬平方公尺擴展到現在的十六萬平方公尺，比原來擴大了約四分之一。現在園內開闢了兩個廣闊的花圃。年青的栽花技工盧紹培告訴我：今後花圃裏主要栽培黃花，使黃花崗一年四季黃花盛開，成爲名符其實的黃花崗。現在花圃裏已經栽有向日葵、萬壽菊、黃彩雀、荷葉蓮、黃鷄冠、魚尾菊等黃花五十多種。

新建三個人工湖

七十二烈士墓的黃花崗起義碑記，已用金箔粘貼成了金字，放射出耀眼的金光。園內黃花亭、西亭、六角亭等休息亭和碑亭等建築，解放後也曾經過了數次的粉飾。鄧仲元墓園的一座八角亭，由地基至上蓋全部進行了翻修。原來的破爛道路、倒塌欄杆，都已修葺一新。爲了適應遊人觀賞娛樂的要求，近幾年來，黃花崗還陸續進行了建設。園內新建的三個人工湖，爲黃花崗增添了無窮的景色。這裏新建的小賣部，是遊人休息的好地方。遊人可以在這裏泡上一盅茶，舒適地吃着糖果、餅乾。在拱橋兩旁，荒廢已久的墓池，最近已修建成了欣賞魚池。不久，遊人將可在這裏觀賞到金魚、紅鯉魚，倍增遊玩樂趣。

黃花崗是廣州的名勝地方，現在更加秀麗了，很多華僑和港澳同胞回到廣州，都喜歡到黃花崗參觀遊覽。每逢假日，成批的工人、學生、機關幹部便絡繹不絕地到黃花崗來度假。

專利權向倫敦申請
手續複雜資力微薄難辦
未批准前無法制止仿冒

（談住屋）

求知先生：

本港並無登記商品專利權的機構，所有專利權的申請都要直接向倫敦的專利局申請，經批准發給專利證之後，向本港登記總署登記之後，才可以在本港享受專利權。

但是，這種申請手續是很複雜的，時間也很長，費用也極可觀，因此一般中小型廠商或個人，幾乎是沒有能力辦到的。

怎樣一個複雜呢。就此大致說一說，你就知道其困難之處了。申請專利有兩個先決條件，一是有用，一是新穎。特別是新穎這一點，所謂新穎，就是要經專利局長確認這一種發明過去從來沒有在英聯邦境內登記過或公開使用過。爲了查明有沒有相同的商品出現過，專利局就要詳細翻查檔案以及其他有關文件，可以查對起見，同時爲了使專利局人員明白申請的商品，申請人要把申請的商品作詳細的說明，並附上圖解。

爲了查對是否真的未曾有過，專利局接到這些圖樣之後，還要把它公佈兩個月，以便第三者提出反對意見。比方說某人認爲這個圖案是他以前有過了的，他就有理由提出反對。在提出申請之後，申請人還要提出一個較更詳細的圖案和說明，其中的商品構造性能等等要更詳細地解釋清楚，這個說明，應在第一次申請提出之後十二個月內提出。

審查工作進行還需要很長的時間，當局最後批准之前，但是在未批准之前，法律上並沒有辦法阻止別人仿冒。

以非資力雄厚之人是很難辦到的。（二三）

有人抄襲了第一次公佈的草圖進行仿製，只有在專利證發出之後，專利權享有人才有權制止別人仿冒。

寫說明書與繪圖工作，是一種高度技術性的工作，英國有專門代理這種工作的機構，當然收費也很可觀，至於在本港申請，也必須要委託在本港的律師代行申請，轉託倫敦有關方面辦理。

腦與肝臟有銅質
積存變強笑號哭

（醫藥信箱）

秋痕先生：

這個女孩子所患的病是肝豆狀核變性病，又名威爾遜氏病，發病原因不明，而且有遺傳，所以有人認爲是身體內銅質代謝不正常所致，該病的特點是大腦中的一個叫豆狀核的地方和肝臟都發生病變，有時神經系統也會受到損害，肝臟也有硬化，是漸漸發生的。患者多爲十至二十歲的青年，初起的症狀是四肢震顫，有時最初的症狀是運動不協調，逐漸形成全身強直，有時出現嚴重的驅體運動，自主的運動受阻礙，使肢體彎曲，臉部表情發生強直，向後仰，面部表情呆板，說話不清，吞嚥困難，到了後期，發生強笑、強哭，有流口水、肝硬化症狀，也有只出現腹水、嘔血等症狀的。治療方法，BAL是醫治該病的特效藥，但非根治的藥。

另一女孩年十六歲，和該女孩是同胞姊妹，是否也患有這種病，目前尚無可能證實。凡智力不足者需補品。

（問題信箱）

雷家禮先生：

你的頭腦很清醒，言論不爲人所利用，這就很好了，來信不到。

……都有一定的原因，要查出病因才知如何治理，並不是單靠補腦便可解決問題。

古人談茄色變
茄又叫酪蘇

陳之德先生：

茄子原來野生在印度、巴基斯坦、阿富汗一帶，而印度最早栽培，距今已有三千年的歷史了。茄子何時傳入我國？一般都說在六朝時由泰國傳入，但實際上在漢代已有了。漢人桑欽所著的「水經」已見茄子之名，他說：「石頭西對蔡浦，長百里，上有大荻，荻浦下有茄子浦。」（「酉陽雜俎」引）漢魏時人邯鄲淳所撰的「笑林」已見茄子的別名酪蘇，他說：「與人至京師，爲設食，有酪蘇，未知是何物也，強而食之，歸吐，遂至困頓。謂其子：『與傖人同死，亦無所恨，然故宜慎之』。」這雖然是一個笑話，從中可以看到，在漢魏的時候，茄子尚未普遍食用。到隋朝的時候，隋煬帝把它易名爲崑崙紫瓜。

一千多年來，茄子經過我國勞動人民不斷地栽培，出現了很多的品種，就上海而言，有紫色圓茄、台灣茄、合溪圓茄、西安白茄、寧波條茄、杭州條茄、牛奶茄、電燈泡茄，和及原產英國、由香港引進的大方茄，在抗日戰爭期間，由日本人從青島引進的大圓茄，一九五七年上海市農業局曾引種了日本佐土原茄。其中以牛奶茄和寧波條茄最受市民歡迎，品質鬆軟，子少，成熟較早。

茄子除食用外，還可以治病，「本草綱目」說它主治「寒熱、五臟勞、治溫疾、傳尸勞氣」，以茄子莖葉根煎湯淋洗凍瘡，老裂的茄子燒灰治乳裂，散血止痛，以紫茄治黃疸，白茄治白癜瘋。（津）

尋物

蔡榮於本月（二十五日）星期五晚九時往太平戲院看尾場時遺失人民銀行存款單一張，希望拾得人交來大公報轉交本人，或通知取回，當酬謝拾取人二十元，絕不食言。蔡榮啓

留學生返國

「留學生朋友」先生：

留學生回祖國參加建設，祖國是歡迎的，要返回祖國居留，可向當地政府辦理離境手續，直接返回祖國。到達時，可到當地華僑事務委員會接洽工作的問題，要該委員會根據實際情況作安排。如果經港返國，到港後直接回去，或託中國旅行社帶入境。有護照或任何證明華僑身份的文件都可入境。不需國內親屬的保證。你的朋友可以放心回去好了。

保存魚肉

家裏有冷藏室或雪櫃的，當然對於保存魚肉就方便得多，但是在保存時要分生和熟的，生魚生肉分開，不要讓生魚生肉上的血水或汽水滴到熟菜上。

沒有雪櫃的家庭，可以把它們擺在冰上。如果沒有雪櫃，那末可以用一大塊冰，再把魚、肉放在上面，放在廚房內陰涼的角落，當心被貓狗偷吃。

也可以把魚、肉先買回來，在家煎過或蒸過，把肉切成一段段，在中午吃時用作材料；在晚上作菜，一部分豬肉在油裏炒過，或加黃酒少許蒸熟，到晚上再吃，在短時間內也不會變壞。（內）

如何選擇理想房屋
（五）歐陽麒

香港的房屋，式樣繁多，然大體別之，不外所謂「唐樓」和「洋樓」兩種，「唐樓」、「洋樓」不知是誰所發明，何經典，或許就是香港的特有名詞，亦無固定效法某一國家的產物吧。

這兩類房屋最大的區別是：洋樓有走火梯，唐樓屋後留下天井地位，便算合格；唐樓以磚牆間隔，背後用牛截「快把」或屏風門，中間房立成黑暗世界；這種房子只能向街一面開窗，使用時間，法格。

經過一番比較後，洋樓優於唐樓已毫無疑義。但目前存在一種相反的現象，建築商漸漸傾向於興建唐樓，而唐樓出租率也遠比洋樓爲高，原因是唐樓虛耗空間較少，對節省地皮有利，等於減低成本，租金方面也無異比洋樓便宜。

以上只是泛指的一般內容，而唐樓和洋樓本身也有唐、洋上下之別，我們常見的房屋，就有木樓、石屎樓、舊樓、新樓、大廈和普通樓房等。

舊樓除了年代久遠，衛生設備較差之外，每層樓房所佔空間較高，是其優點，尤其是舊式洋樓，房間開朗特大，非今天徒具虛名的新樓可比，但舊式樓房中，木樓多於石屎樓，倒不可不防，如果一個家庭中多的是孩子，最好不住木樓，以免提心吊膽。

大廈除了租廉的好處之外，其他方面幾乎一無可取，如果是唐樓設備的大廈，光線不足，居住環境更糟，且電梯上落麻煩，對小孩子也不方便。

總的來說，你在租賃房子前，必須考慮下列問題：（一）房間是否有窗，空氣是否清新？（二）樓宇高度是否合標準？如上下距離不滿九呎半，最好捨而不租；（三）樓宇環境是否安靜？假使你住的是二樓、三、四樓，被人用作公寓或一元試片之類，以不租爲妙；又假使房屋周圍有工廠或茶樓酒家，便得提防是否有煤屎飛入屋內；（四）樓房是否堅固？不論新樓舊樓，均應注意有無裂痕或傾斜等現象。

「動」強健筋肌
「靜」練氣養生
初學靜功從淺入深（廿三）

倘若搞不好呼吸，無論採用任何方式，開始不久，頭腦就會紛亂，心臟跳動也漸失次序，因而肌肉組織也緊張起來，呼吸也有不暢順的感覺，如果還忍住辛苦勉強進行，在這種情況下，你的肌肉會更緊張，呼吸更沒有秩序，而且腦海會更紛亂，問題也會跟着起來了。這完全是呼吸搞不好的弊端，初學「靜功」，尤其是採用「打坐」方式而未得其法的人，會領受過這種情形。

是故學習「靜功」，不能一開始就採用「靜坐」方式的，正如要研究文化或技術的一樣，不能一開始就讀大學入專科，必定要修好小學、中學的課程，然後有讀大學入專科的資格，如果學靜功初開始就採用靜坐的方式，好比未修過小學中學課程而入大學，成功與否，很難想像了。因爲靜功是內功部門最高級的一項課程，靜坐是這項課程最後採用的一種方法，可見學習是並不容易的，簡單的說，內功部門修到最高境界的一步功夫，就是採用靜坐，若然練內功而應用於拳術的人，練好了身手腰馬步法之後，仍要採用靜坐的方法去進修，所謂進修，就是進修氣血循環問題，換言之就是使呼吸技術搞得更好，腦海更寧靜，否則雖然可以獨手擒猛虎，這種內功拳術也未必能稱之爲「上乘」。

練習「靜功」，一定要循序漸進，向「動中求靜」這一條路走，由動而靜的路，目的是下去，也可能更正確，成就更易，然則那一條路是「動中求靜」的呢？我以爲初期可以採用「內功部門」的一些淺的運動方式，因爲這種方式是要配合呼吸練習的，先行使到肢體身形靈活，在任何動作下，呼吸都沒有阻滯，而後專修「靜功」，於是到達寧靜的目的。如果不採用內功運動形式，而採用太極拳的動作也可以，本來太極拳是最好的「動中求靜」的內功拳術，它的動作每一個都是配合呼吸的，而且是以太極拳的「動」，可以強健筋骨肌肉，它的「靜」，可以練氣養生，使學習者氣力充沛，呼吸升降有序，血液循環有序。

十三式太極功

新聞小說

六 推卸責任 成爾摩作供 白狗當災 黃濟河入網

除了美國人不便砌之外，東京警察根據成爾摩的自供，在東京火車站附近佈下了天羅地網，企圖擒拿一個姓譚的男子。

國際販毒組織人馬木來亦非弱者，但棋差一着，他們根本不知道成爾摩奉敗，更不信他會供出有關人物。因此，化名姓譚的男子仍照舊到京站飯店，料不到他的面貌特徵早被東京警察辨認出來，臨入飯店前，他和販毒組織通了一次電話，這電話號碼也被警察抄起。到了東京站飯店某號房，依暗號拍門時，房門呀然而開，但房客並非成爾摩，而是東京警察。

「這次讓你猜對。」一個警探說。

「我沒有犯罪。」譚某故作鎮靜。

「在這裏，我不預備和你聊天，回到總部去自有分曉。」

七 一問三不知 只因怕死 小鬼封閻王 掩人耳目

東京警視廳，一個秘密訊問已進行多時了，無奈譚販一問搖頭三不知。

主辦該案的警察有點憤怒，指着譚某的面孔說：「別以為我們全是阿木林，你們組織的行動，其實早被我們掌握。你並非姓譚，原名叫黃濟河的是不是？你進入京站飯店前，曾和另一販毒頭目通電話是不是？你在京站飯店向成爾摩接收過多次毒品，現在，美軍也已拘扣，他把一切推在你身上，等一下就會出來向你質證，看你能裝蒜到幾時。」

「你們既已全知道，就不必問，反正打死我也不說，如果我吐露姓字，一出去就沒命。」

「好，這就算你默認了。」警察起勁地拿起電話筒：「喂，廳長麼？那人果是黃濟河，他已默認了。」

「哦，好極，好極，既抓住一個中國人，成爾摩的事也不必問了。你就通知新聞官，說日本『販毒大王』黃濟河已被捕。」廳長說。

「不一定是販毒大王，」警察說，「黃的幕後可能還有人呢！」

「唉！你怎麼如此糊塗，幕後的美軍和神甫我們都不便管啊！你就這樣發稿。唉，慢着，慢着，聽說販毒的八人，護照甚多，看看黃某有沒有美國護照，如果有，提防美大使館出面，還是從緩發落吧！」

「對，對，廳長，對。」

八 一雞死一雞鳴 占士出馬 毒線斷毒線續 還是搵錢

國際販毒組織在東京被打開一個缺口，使港、台、南朝鮮等地的「分部」大為震動。港日毒線甚至臨時中斷，但只斷絕不久，由香港往台灣、南朝鮮到日本的毒線又被架搭起，美國軍人自然也是這條毒線的骨幹。

去年五月中旬，一個叫占士．密勒的美空軍飛行員由台灣駕軍機在香港降落，立即受到一位盛裝少婦的熱烈歡迎，他們在機場摟抱、接吻，然後耳語。未幾，由少婦駕車送飛將過海，把美軍帶到跑馬地寓所。

原來這是他們姘居的家，占士參加販毒集團後，已在日本、台灣、香港撈到三頭住家了，其他未正式同居的情婦更多到不可勝數。

「X子，前些時聽說香港警方也大捕人，你不害怕麼？」占士說。

「哼，害怕有什麼用。我們的頭二號人物早藉口遊埠離港避風去了，其他人奉命不得妄動，所以酒店經理、藥劑師和一家洋服店縫師都被拘捕，此刻住在集中營，等候遞解出境。也不知什麼時候才輪到我們！」

「別慌，X子，他們這些人都與成爾摩有關，你較少和成爾摩接觸，警方不會懷疑到你的。」

「唉，有時我真想不幹，但進了你們這個鬼集團就出不去，傑武川知子被拋殺渠河上，多殘酷的手段呀！」

「不要東想西想，X子，來來來，我們及時行樂，等一下還有公事。」占士說。

要知占士有何公事，且聽下回分解。

．端木惠．

香江漫說

鬧市羣捉藍衣賊

一老翁自銀行提款遇劫，幸羣衆熱心相助，疑犯終被擒，失款復得，誠屬有幸！

這雖然只是一宗平常的刼案，但從捉賊的角度來看却有點不尋常。首先，以七二高齡老翁，臨危不亂，高聲叫捉「藍衣賊」，其難得一也；巴士司機遇事停車，協助乘客解決困難，其難得二也；乘客不畏麻煩，落車奮捉疑犯，其難得三也。以上種種，均屬可喜可賀，但熱鬧市區，匪徒竟敢如此猖獗，又不能不使納稅人大感憂慮。

工聯會決函輔政司 要求收回加稅加費成命 放棄修訂租例意圖

【本報訊】港九工會聯合會為港府加稅加費及擬修訂租務條例一事，廿七日晚特舉行理事會議進行商討。理事會一致決定派出代表於日內攜函往訪輔政司，要求當局接納社會輿情，收回加稅加費的成命。

會上，理事們紛紛訴陳工人生活苦況，指出加稅加費後，直接間接加重工人居民負擔。他們說，加稅加費後，任一個居民飲一口水、吸一枝煙都直接被加重了負擔，而由加稅加費而引起物價普遍上漲，其影響更大。現在，理髮、洗衣上漲了兩成，日常生活必需品也連鎖反應加價，火水每斤貴了五先，柴貴了兩元一擔，豬肉、牛肉每斤上漲六毫，過往三毫一斤的菜蔬現在售價六毫，做任布料女裝衫也貴了五毫，放工在茶樓吃午飯也漲了價，總之不少物價早已加價，目前未起價的亦蠢蠢欲動，市面動盪不安，看來其他物價亦將連鎖加價，後果堪虞。

理事們反映這一個月來，工人家庭普遍增加開支。約略估計，一家六口，每月要多開銷卅元。香煙每日兩包每月多六元，每月理髮兩次，一個大人、四個孩子每月多支三元二毛；餸菜以往死慳死抵，每日買餸二元勉強過去，現在每天起碼就要多買六、七毫餸菜，實際上還食少了。[illegible]，一個月就多開銷廿元，加埋柴炭和水費僅僅幾項日常開支每月起碼多支卅元以上。加上其他雜項開銷，還不止此數。理事們說，目前工人提出調整工資的要求，有些獲得加薪百分之十五，一般來說，所增薪津還不到卅元。公務員調整薪給，各業工人要求調整待遇，實際上是由於廣大工人生活困苦，在水平下掙扎，即使調整，不過稍紓工人艱困，但現在港府實施加稅加費，物價波動，所獲增薪，豈只是左手來右手去，實際上是得不償失。普遍未獲加薪的工人和廣大貧苦居民，則更苦上加苦，生活更慘！最近，立法局會議竟然有人提出修訂租例，而港府亦無意放棄修訂租例的打算。所謂修訂租例實即意味考慮加租。工人生活已痛苦非常，試問何堪百上加斤？此時加租何異落井下石。全港工人居民對此都表示反對。

理事們一致指出，香港工人居民，在戰後十多年來，一直在港府加稅加費聲中過日子。房租加過了，商業登記費也加過了，電費和齋費等等都加過了，而且許多是加，完又再加的，物價早已提高，通貨早已膨脹，廣大工人居民負擔早經加重，生活水平一再下降。兩三年前，港府也曾許下諾言，表示以後如非事不得已，絕不增加稅率，免致影響居民生活。但曾幾何時，言猶在耳，何以現在又再加稅加費？港府財政司成樂嘉說，加稅加費是為了彌補下年度的預算赤字二億六千萬餘元。但是否得出，港府下年度的預算和過往一樣，對歲入的預算估計保守而偏低，對歲出則是偏高。預算估計每每出現赤字，而到年終實際結算，港府往往都是獲得巨大的盈餘。截至一九五九年三月止，港府歷年盈餘已達四億六千餘萬元。理事們又指出，港府下年度的預算支出，其中「公共建設費用」有不少是可以撥取大量盈利性質的投資，既然可以賺錢，是一種「有報酬的支出」，就更不應從工人居民身上打主意，以加稅加費增加工人居民負擔的辦法來彌補赤字了。港府理應一面積極廣闢市場，擴大貿易來增加收入，一面分別輕重緩急，加以節省和緩辦。開源節流才是正途，捨本逐末，加稅加費只會造成商場動盪，社會不安。理事們又指出，退一步來說，港府有歷年盈餘四億六千七百萬元，有收入平衡基金一億三千七百萬元，兩項合共超過六億元，大有能力彌補本年度「赤字」而有餘。實無加稅加費的必要。港府應該體恤居民艱困，接納社會輿情，收回加稅加費的成命，放棄修訂租務條例的意圖。

理事會最後一致通過，日內派出代表攜函往訪輔政司，要求港府接納港九工人的要求，重新考慮社會輿情，收回加稅加費的成命。

糧雜商會小販公會 同聲反對修訂租例

【本報訊】港九糧雜貨總商會反對當局加稅加價，及反對修訂租務條例。該會前晚召開理監事聯席會議，通過去函輔政司，請體念商艱，並要求收回加稅加價成命，並切勿修改租例。同時去函中華總商會，表示全力支持該會請當局收回成命的要求。

會上討論及上述問題，與會者紛紛發言，認為港府此舉，影響工商各業，加重居民負擔，現已引起不少行業起價，如此下去，難免造成工商各業遭受最大困難。最近又有人倡議修改租務條例，此舉對商業影響更大，因該業同人租賃舊樓者佔百分之八十強，且糧食雜貨是人生日用必需品，經營者多抱服務性質，利潤極微，平日克儉克勤，僅堪維持皮費，若一旦成為事實，無異百上加斤，影響該業甚大，居民居住問題亦將愈見嚴重。

會議上，並通過接納修章小組會交來的提案，將理監事制改為會董制。

【本報訊】關於修訂租例問題引起廣泛注意，港九持牌小販聯誼公會即將開會討論。該會定本星期六晚八時在會所開理監事會議，議案如下：（一）關於大牌檔限期本年六月底以前一律發還，同業遭遇困難，應如何請求當局予以改善。（二）當局透露對租例有修改意向，此舉對貧苦居民有重大打擊，小販同受其害，應如何研究應付。（三）籌備清明祭已故會員先友。

一旦修改租例 港九廣大貧苦居民 勢必因此流離失所

華革會並要求對新樓實施管制

【本報訊】香港華人革新協會將於日間邀請各社團代表，共同商討有關租務管制問題。

該會昨天在太子行該會會所舉行常務委員會議，作出上項決定。昨天席上討論了最近港府加稅加費，及立法局會議上港府透露將考慮改訂租務管制法例問題，出席委員對這兩項關係港九居民切身的問題表示非常重視，紛紛發表意見。

一位委員說：港府加稅加費，事實上已經引起了不良反應。除了香煙、汽油帶頭起價之外，洗染業、漆油亦已跟着漲價；其他生活必需品亦有增價趨勢。增加汽油稅和水費，不止直接增加汽油和食水用戶的支出，其他需用汽油作原料或燃料，及需用大量食水加工之工業產品，勢必隨着成本的增加而提高價格，造成物價連鎖上漲，對港九居民生活影響至大。

另一委員說：加稅加費，牽一髮動全身，港府為了增加幾千萬元稅收，不惜引起通貨膨脹，置居民困苦生活於不顧，這是不應該的，我們不能不表示反對。

一位委員指出：港府對加稅加費的解釋是為了「應付龐大的工務費用支出」。但這些工務費用，如建設大會堂、醫院等等，都是非經常性的支出，與一般經常行政費用不同，不應用加稅加費辦法來彌補。港府歷年積存了大筆盈餘，這些盈餘，都是從居民身上抽取稅項得來的，如果真正是為了應付預算赤字，也應從庫存盈餘中全數撥付；一方面保存了大筆盈餘，一方面增稅增費，實在使人難以理解。

談到工務工程的浪費現象，一位委員說：很多人都看到，一條馬路剛剛翻修好，過不了多久又掘起來裝「安全島」；裝好不久，又再翻起安裝什麼東西。這樣反覆翻修，永無了期，這是一種浪費。為什麼不可以一勞永逸，訂妥整套計劃才動工，以節省費用？類似這種浪費的現象，可以在人們日夕往返的交通孔道中見到，很難想像不會出現於其他建築工程，如果能夠精打細算，預算赤字可以減少，加稅加費也不必要。

委員們指出：目前香港大部份居民生活仍是非常困苦，雖然一些公務人員及公共交通機構僱員獲得加薪，但絕大多數貧苦居民生活未見改善。即使由於物價紛紛漲價，迫使工人要求當局加薪，其結果也徒然引起惡性通貨膨脹，對居民之生活實際全無好處。為全港利益着想，港府應當減輕居民負擔，使居民得有喘息餘地，今反其道而行，加稅加價，無異置居民於水火。因此，我們要求港府重視輿情，迅速收回加稅加價成命。

談到港府考慮準備修改租例，委員們說：這萬萬行不得！加稅加費措施，已經使居民惶惶不可終日，如果再修訂租例，將使居民有「禍不單行」之感。一旦租例修改，廣大貧苦居民必被驅往流離失所之境地；居民的生活亦將受擾無餘。我們認為：港府對此問題不能輕舉妄動。

委員們說：過去曾經有人提到修改租例，港九居民和社會人士均同聲譴責，由此可見港九居民對任何修改租例的企圖，是堅決反對的，我們華革會和各界社會人士一樣，堅決反對任何形式修改舊樓租例。同時，我們一再重複過去的要求：為了保障新樓住客，當局應該從速制訂法例，實施對新樓的租務管制。

本報讀者捐款 慰問梁炳遺屬 前後共達九十元

【本報訊】本報讀者陳文，昨送來十五元，託本報交給巴士司機梁炳之家屬，以示慰問。連前捐款七十五元，共收九十元。

天氣 和緩東風或東南風，密雲，天氣較暖。下午間中天色頗好。

日本貨品大量傾銷 香港產品大受打擊

塑膠業有人要求當局限制日貨

【本報訊】中國社消息：假如你不是善忘，總會記得日本人加予中國人的災害，香港人士最低限度也不忘記三年零八個月的悲慘生活。那時，除了為虎作倀的漢奸以外，任何人對日本侵略者都加以痛恨。在第二次大戰前幾年間，本港人士發動抵制日貨的浪潮，影響所及，使日貨在港的銷場受到很大的打擊。

戰敗後的日本，經濟非常衰落，在五年前，日本貨在香港市場完全絕跡，可是在這兩年間，日本工業在美國的積極扶植下，有着重大的發展，戰前軍國主義的經濟侵略逐漸死灰復燃，現在香港差不多已成為了日本貨主要銷場。

目前在香港的市場上，日本貨佔了很大的數字。除了最大宗的收音機、電風扇、縫衣車以外，陶器和塑膠製成品也佔了很大的數字。此外，五金製成品、玻璃、絲織品、呢絨、兒童玩具、敵膠鞋、雨傘、墨水筆、文具、布疋、甚至細微到如糖果、餅乾之類，也是入寇本港經濟的工具，使本港各廠的產品，和歐美各地銷港的貨品受到重大打擊。例如陶器方面，英、美、德、意出品之茶具、咖啡具、餐具、水杯等，由於日本產品賤價傾銷，每套售價低跌十分之三，遙去在歐美各地訂貨者，多已止截來貨。

本港工商業人士，對日貨在港傾銷已引起嚴重注意。據塑膠業權威人士指出，若任日貨在港肆無忌憚的傾銷，在兩三年後，本港的塑膠製品業將瀕於絕境。為了挽救可能來臨的悲慘遭遇，本港當局對日貨在港傾銷應即加以限制。

獨行大盜當街搶錢 路人協力捕獲疑匪

老翁銀行提款後上巴士前被搶

【本報訊】昨天下午一時，獨行大盜大鬧旺角。一老翁甫自匯豐銀行提鉅款外出，旋即被匪徒劫去，路人代抱不平，分路兜截劫匪。終於，萬餘元鉅金失而復得，飛型裝束之疑犯一名亦被人截住，交警方處理。

遇劫老翁名叫歐南，七十二歲，乃九龍總商會事務員。據說他於昨天上午十時許到旺角匯豐銀行提款，以便發付本月職員薪金。不料先一天為星期例假，銀行提存款項的人特別擁擠，他等了好些時候，方才從三個戶口提取得一萬零四百二十五元，隨用三層新聞紙將鈔票包好，望望鐘，將近下午一時，便急步出門，準備橫過亞皆老街搭巴士返會所吃中飯。其時適有一輛六號B巴士駛在新華戲院附近停站，他急忙走快幾步趕車。終於，右手一把抓住車旁扶手，左手握緊鈔票，就要登車之時，料不到身後被人一碰，幾乎跌倒。於此同時，左手鈔票亦被劫去，但見一名穿藍色外套的小夥子往西洋菜街方面逃走。他不甘損失，從後邁步追趕，一邊高叫：「搶嘢呀，着藍衫個賊搶嘢呀！」

路人聞訊幫忙阻截，六號B巴士也停站不開，巴士工人和搭客紛紛落車，追趕劫匪。據說匪徒狼奔豕突之際，幾次與途人撞個滿懷，後面腳步聲吆喝聲，越趕越近，便將鈔票丟諸地上，轉身向通菜街方面逃。但通菜街方面也有人高叫：「捉住着藍衫個賊！」原來是另一路人從背後包抄而來，劫匪只得由通菜街折返。

過不了多少時候，便有一位叫李炳輝的巴士乘客，在亞皆老街原子洗衣店前截獲一名疑犯。那人年僅二十一、二歲，像個飛仔，哭喪着臉對人說：「大佬，我唔敢略，饒我一次啦！」李炳輝緊緊握着他不放，直至警方到達現場。據李說：他有事出九龍城訪友，偶見老翁遇劫，遂挺身而出，協助追匪。

京劇演出圓滿結束 張君秋等昨返廣州

【本報深圳專訊】北京京劇團成功地結束了在深圳的演出，已於昨天返回廣州。昨天寶安縣黨政首長等曾到深圳火車站歡送。

廿七日，北京京劇團在深圳戲院一連演出日夜兩場。夜場的戲碼是武松打店、紅鬃烈馬。

紅鬃烈馬是張君秋的首本戲。當晚，張君秋演王寶釧，老演員李多奎演王寶釧之母王夫人，陳少霖演薛平貴，此外，朱金琛演王允，閻兆華演高思繼，李四廣演江海，趙麗秋演代戰公主，郝慶海演魏虎，紐榮亮演馬達。這齣戲演了三個多鐘頭，張君秋和陳少霖唱得多，香港來的票友和觀衆過足了癮。觀衆對新進青年演員趙麗秋飾演的代戰公主，亦紛紛讚好評。武松打店由黃元慶、賈榮年分飾武松和孫二娘。這兩位對於香港觀衆來說是並不陌生的，他們在一九五六年曾隨中國民間藝術團來港表演。當時就曾表演過武松打店。這次觀衆發現，他兩位的技藝不論唱、做或武打，又比上次大有進步。

廿七日下午，張君秋等在日場演出之後，在住地接見了來訪的部分香港文化藝術界人士，賓主懇切交談，一些畫家即席替張君秋寫了幾幅速寫。

廿七日晚上，當演出結束時，北京京劇團在接受了當地觀衆的獻花之後，又接受了香港觀衆登台祝賀，熱烈的掌聲響徹全場。

美國兵借酒行兇 兩人分別被罰款

【本報訊】兩個美國水兵上週末當街醉酒行兇，一個男子被毆打之後又被推倒在地上，美國水兵逃去，事後被警方截住，昨在中央裁判署分案受審，分別被罰。

其中一個名叫約翰遜‧郎納爾，二十歲，被控兩項罪：（甲）毆打男子曾祥，罰一百元，並賠償二百元；（乙）在公衆地方醉酒，罰五十元。

另外一個名叫佛蘭克‧雅基爾，十八歲，被控在公衆地方醉酒，罰五十元。

主控官：這宗案子是上週末十一時在灣仔大道東近萬茂街發生的，當時男子曾祥經過該處，兩被告行近他的跟前，其中一個被告揮拳打曾的胸脯，另一個則將曾抓住推倒在地上，但沒有打他。事後兩被告逃走了，但被警方截住。

有人踢他入黑籍 吞服木虱藥

【本報訊】李鄭屋村古墓看守人仇福（四十三歲），昨天下午四時左右突在石硤尾E座徙置區三樓二×八號寓所服木虱藥自殺，送院洗胃。仇福有一妻五子女。據說最近有人要踢他入黑社會，否則要打他，並想法使他丟去現在的職位。連日以來，他精神恍惚，昨天他女兒放學回家，就發現他口流白沫仆倒。

遷址啟事

西醫王通明、王經緒自本年三月二十八日由現址遷往隔鄰彌敦道一九八號二樓照常應診。電話照舊六三〇六六

西醫 王通明 王經緒 謹啓

兩樓無償拆遷

居民被迫在騎樓底露宿

【本報訊】上海街一七七號及一七九號兩幢三層高的舊樓，在本月廿五日前突接有關當局通知，宣佈這兩幢樓宇為危樓，當令封閉，限所有住客在本月廿八日前遷出，否則後果自負。那裏的住客和商號都感到期限太短，一時難覓棲身之所，極感徬徨，同時，也沒有得到合理補償。

這兩幢樓宇已建築了數十年，一七七號地下是合新鞋店，一七九號地下是南記足頭店，二、三樓是住宅，每層均有七、八伙，兩幢樓的住客約有百人。年前該樓宇的廚房曾出現裂痕，工務局派人去修補過一些。當時住客曾將情況通知業主，要求業主派人去修補，但是沒有結果。

本月十一日，住客接工務局書面通知，說這兩幢樓現已成危樓，同時指出該處住客不能長久居住。但要他們遷出的日期還未決定，至廿五日才正式決定。當時住客即找業主交涉，並要求給予合理補償，當時業主也口頭上答應了補償，但過了數天後，住客追問時，業主卻說已把這事情交由律師負責，當他們追問律師時，律師遲遲未覆。最後又說補償責任交回業主，當住客再找業主交涉時，卻見不到業主。

這兩幢樓宇，除南記足頭店前另找地方做生意外，昨日住客都已遷出，被迫露宿在附近的騎樓底，住宿既成問題，生活也大受影響。

港電話公司 獲利九百萬

【本報訊】香港電話公司昨午召開第三十三屆股東年會，董事長克里倫宣佈，該公司截至去年年底為止，共有電話綫九萬五千六百一十四條，今年首季，新建成的旺角及九龍城兩局，將可再增電話綫一萬五千條，港島中區又增加一千條，即本年三月底，電話綫總數將達十一萬條。

該公司董事長昨日在年會中透露，香港中區電話需求仍然迫切，但因海軍船塢收回之後，將來用途如何，仍未明朗化，因此難作出計劃，克里倫透露，增加一個電話總機樓，從設計廠房、訂購機器到安裝完成，共需時三年半。

電話公司去年獲利八百九十三萬二千餘元，連同上年度盈餘，總數達一千零七十五萬七千餘元，董事局決定每股分紅一元七毫半。

神經漢企圖跳海 遭阻攔手撞妻頭

【本報訊】上環新填地對開海邊，昨晚九時許發生家庭悲劇。一名神經漢想跳海，為其妻拉住，他竟出手撞妻的頭部，幸其子搶救及時，才不致發生意外。

神經漢叫譚福，五十三歲，東莞人。偕妻、子三人同住德忠街××號二樓尾房。據說，他前曾是海員，十年前離職，生活靠其妻及兒子維持。近十幾天來他神經病發，其妻已有戒心。前天其岳母到訪並在其家過夜，不料至昨晨三時許，他突病發，揸住岳母的頸部，其妻大呼救命，同居合力始將他制服，並送他入院。到院時，他卻表示毋須檢查身體，便與妻子同往警署錄案，不料途中他竟發足狂奔，警員亦追他不及。至昨晨七時許，他又偕友自動回家，取了身份證、相片等物後再外出，即不見影蹤。一直到下午五時許，其子同告母，說發現他的蹤跡，兩母子始再去找他。後來就在新填地發生此悲劇。

電車公司股東年會 商議分段收費問題

每段頭等一毫三等五仙

【本報訊】電車公司定今日舉行本屆股東年會，主要議案為將向港府力爭，解決分段收費問題。目前，巴士公司已實行分段收費辦法。如該公司向港府力爭勝利，亦可修訂電車業務法例，與巴士同享權利，實行分段收費，每分段頭等一毫，三等五仙，全程票價照舊。

電車公司戰後每年盈利總額都較巴士為多。以上屆（一九五八年）論，盈利共計六百六十四萬九千一百一十一元，比對較巴士多一倍有餘。本屆（一九五九年）盈利總額六百八十萬四千四百九十三元，又比上屆較多一十五萬五千三百八十二元。本屆年報所示，全年統計乘客數達一億七千二百七十六萬四千三百一十五名，比對五八年度最高紀錄較減七十五萬人。該年報指稱，上述乘客減少數字絕對與巴士無關，只因去年上半年豪雨成災，連天大雨，堅尼地城線停駛六天，乘客往來略減所致。

石智益月底渡假 假滿任勞工處長

【本報訊】港府新聞處消息：署理華民政務司石智益，將於本月卅一日開始渡假，今年十月返港任勞工處處長一職。石在過去八個月，署理華民政務司麥道軻渡假期間內，曾署理其職務。

當局計劃在港九建造八處濾水池

【本報訊】港府新聞處消息：工務司英格理發表最近一期之「水務報告」，內載香港政府目前所進行之新工程計劃，包括建造八處濾水池，其中有五處係座落於港島，三處則在九龍。

港島方面興建中之濾水池，最大者為摩星嶺濾水池，可容水三千萬加侖。此一濾水池乃石壁水塘計劃之一部分，可望於一九六三年九月完成。另有兩處濾水池，亦分別在港島之香港仔及天后廟道興建中，各可儲水五百萬加侖。北角方面建造一處可容水一百萬加侖之濾水池及大坑方面建造之儲量三千萬加侖之濾水池，亦均已開始進行。

九龍京士柏濾水池預定地址上之開闢工程，已將近完成。風箇山上濾水池內之主要壁，亦繼續建造中。荔枝角九華徑第二號山上濾水池，池內之主要混凝土牆壁，即將完工。

迎接一九六〇年春季 中國出口商品交易會
．開幕日期：一九六〇年四月十五日
地點：廣州中國出口商品陳列館

武漢 濟世藥廠 出品
兒童良藥「小兒止咳糖漿」
治 小兒因傷風感冒而引起之咳嗽。

中國土產出口公司湖北省公司經營出口
漢口中山大道七六六號 電報掛號：“PROWUHAN”HANKOW
香港代理處：德信行有限公司
地址：干諾道西三十七—三十九號 電報掛號：四八四八
電話：四一二三一

香港經銷處 泰興公司 地址：干諾道西四十號 電話：四二一八八
港九各大藥行、國貨公司均有出售

東華三院昨日互選 主席及首總理產生

張玉麟余禮國鍾錦泉曾正擔任

新總理定四月一日舉行就職禮

【本報訊】東華三院十九名新總理，昨日下午二時卅分在東華醫院大堂互選。結果，張玉麟當選庚子年董事局主席。余禮國爲第一位首總理，兼東華醫院主任總理，鍾錦泉爲第二位首總理，兼廣華醫院主任總理，曾正爲第三位首總理，兼東華東院主任總理。其他十五位新總理由抽簽決定排列名次爲：黃培芬、鄺國理、甘光孝、譚兆鴻、賀錦平、周文軒、曹紹松、陳經綸、黃頌民、趙樹勳、唐翊千、湛兆霖、何世任、彭垂裕、孫鏡泉。

新總理定四月一日上午十一時在東華醫院大禮堂舉行就職禮。

在進行互選前，現屆主席王澤流致詞說，在此行將任滿之際，他除了向庚子年總理祝賀外，並感謝現屆同人一年來的辛勞及衷誠合作。同時表示他將不因離任而與三院疏遠，他還願爲發揚三院善業而努力。更希望下屆同人負起繼往開來的責任，在未來的一年中，創造更大的成績。

昨日選出的四位新任首腦亦在會上先後致詞，首由主席張玉麟致詞，他表示將與其他的新總理共同繼承善業，共同策勵，繼承前屆未完的計劃，推進新廣華醫院建設工程，與建東華三院中學及新醫藥院，同時兼顧院舍校舍及營產建設，深知任務繁重，希望新舊同人，竭衷努力，更希望港九同胞大力支持，使各項院務及建設，順利推行，促進港九貧病大衆福利。繼由首總理余禮國、鍾錦泉、曾正相繼致詞，他們一致表示今後當一本初衷，盡其所能，服務社會，爲貧苦同胞謀福利，盼各方多予支持。

互選會結束後，該院同人並在東華醫院會議廳舉行特別會議，即席選出王澤流、龐欣洪、羅濤、張軍光四人爲庚子年董事局顧問。

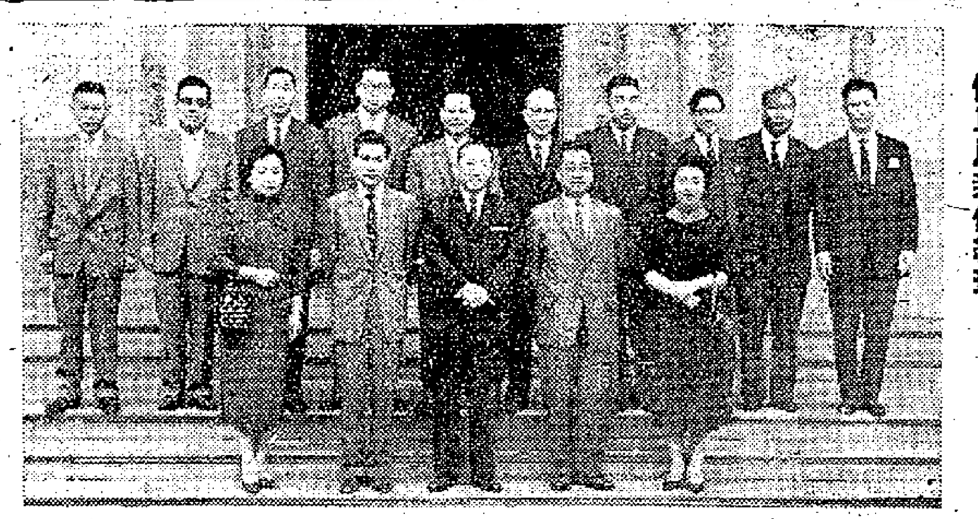

保良局新任總理（本報攝）

保良局昨互選 馬錦明任主席

定下星期三新總理就職

【本報訊】保良局庚子年新總理昨午十二時在局內互選，結果新任主席由馬錦明當選，林文傑、鍾永康當選爲首總理，其他十三名總理按照抽簽的方法，決定其排名次序如下：呂趙事敦、李福兆、李志雄、陳卓堅、黃石華、陳錫乾、方東來、梁紹榮、周伯謙、王李明棠、黃乘乾、吳文政、王澤宏。新總理定四月六日上午十一時半在該局禮堂舉行就職禮。

上屆主席夏傑榮昨天在會上致詞說，保良局成立以來，已有八十餘年的悠久歷史，該局收容的兒童及無依婦孺亦逐年增加，該局並設立了各種訓練班，使留局婦孺獲得教育。爲了使該局局務更發揚光大，希望各位新總理能繼續努力。

多項營業牌照期滿 三天內要換領新牌

【本報訊】在香港及九龍市區有多項營業牌照，其有效期限將於後天（卅一日）屆滿，港府市政局經發出通告，促請下列牌照之持牌人於本月卅一日以前，到下列地點換領新牌：香港方面牌照，限在雪廠街港府合署西座庫務司署領取；九龍方面牌照，限在亞皆老街卅五號庫務司署九龍分署領取，並攜同現有牌照。轉換牌照之種類及牌費列下：

（一）售賣瓶裝飲料許可證十元；（二）經營涼茶店許可證二十五元；（三）售賣冰凍糖製食品許可證十元；（四）售賣不用瓶裝飲料許可證十元；（五）經常公衆浴室牌照一百元；（六）經營洗衣店證書六十元；（七）經營燒烤肉類店牌照一百二十元；（八）售賣鹹魚、魚乾或魚翅牌照一百二十元；（九）經營游泳池牌照一百元；（十）售賣特別食品牌照，如樓宇係在薄扶林、鴨脷洲、大潭或石澳者，售賣下列種類牌費如下：售賣魚、肉、羊肉、豬肉、鮮魚、家禽及瓜果菜蔬等牌照，每種牌照每年收費三十元。倘一人領取牌照多過兩種者，則繳納牌費，每年最多爲六十元。如樓宇係在其他市區地方者，牌費如下：售賣牛肉及羊肉牌照二百四十元；售賣豬肉牌照二百四十元；售賣鮮魚牌照二百四十元；售賣家禽牌照二百四十元；售賣瓜果菜蔬牌照八十元。倘一人領取牌照多過兩種者，則繳納牌費每年最多四百八十元。

東華三院主席首總理略歷

張玉麟

余禮國

鍾錦泉

曾正

【本報訊】東華三院新主席及首總理略歷如下：

主席張玉麟，現年三十八歲，廣東新會人，現任興隆置業按揭有限公司董事、錦興置業有限公司董事。一九五七年任東華三院總理，一九五八年任首總理，一九五九年再度蟬聯。曾先後出任港九各社團首腦。

首總理余禮國，四十八歲，廣東台山人，嶺南大學理學士，現任昌盛有限公司經理、和祥發船務貿易行經理、利安小輪船公司東主、鴻基樓業工程公司經理，一九五八年任東華三院戊戌年總理，一九五九年任己亥年首總理，本屆蟬聯首總理，並任五邑工商總會名譽會長。

首總理鍾錦泉，三十四歲，廣東惠陽人，畢業於聖保羅英文學校、香港工專建築工程系、油蔴地官立學校，現任均安建築公司總經理、均安貿易公司經理、樂都樓酒家有限公司董事長。一九五八年出任東華三院總理，一九五九年任首總理兼廣華醫院小組主任總理，現任民衆安全服務隊深水埗區副區長、民安隊體育會執行委員、冠雲體育會會長、南華體育會副主席、光華體育會會長、中華體育會會長、籃球聯會副會長、排球聯會副會長、華人足球聯會主席、東方體育會副會長。

首總理曾正，四十五歲，廣東中山人，現任正記建築公司總經理、僑豐建業有限公司永遠董事、平安置業有限公司永遠董事。經營建築業垂二十載，一九五九年出任東華三院總理，更出任建造商會董事、尖沙咀街坊福利會理事兼名譽會長。

新界博愛醫院 新任總理昨天推出

【本報訊】新界博愛醫院新總理，已於昨天推出。新總理之中，有部分由現任總理連任，他們是：鄧振球、陳日新、鄧英奇、周有、莫華燦、董之英、張軍光、田家炳、李發、李志雄、梁端卿、何智煌、梁省德、邱德根、張人龍、鄧堂鏡、歐煦照、梁順安、邵邨人、張榮鏘、葉德範。新選者有周國理、趙樹勳、甘光親、江茂森、柯榮福、李伯常、黃炎槐、周成、黃宜先、曾正、彭瑞裕、陳錦坤、魏傑林。

該院董事局定本月三十一日邀請新、舊總理聯席會議，推選正副主席及各組職員。

晏頓街七幢舊樓 馬錦燦申請拆建

【本報訊】灣仔晏頓街七幢舊樓宇，昨被一業主在高等法院租務法庭申請拆卸。此案昨研訊未畢，押候今天繼續訊取有關證供。

此案昨在研訊時，申請人之代表律師向法庭謂部分住客已與業主磋致協議，同時爲便利願意與業主和解之住客起見，提出一個補償計算標準，規定每方呎補償十四元五角，單層床位，每張四百五十元，兩格床位者，每格四百十元，三格者每格三百五十元。法官予以接納，並向各反對住戶提議謂，如願與申請人和解者，可依照上述數目計算，而索取補償費。

申請人馬錦燦延余平仲律師代表向法庭申請豁免大道東晏頓街二號至十四號七幢樓宇之租例管制，申請人方面透露謂：上述七幢樓宇建築已逾卅年之久，每幢四層高，申請人於一九四七年十一月以九十萬元購得，其中四號及六號曾在同年底翻修，現預備將之拆卸改建爲六幢六層高之新型樓宇，全部建築費共二十三萬五千元，另打樁費三萬六千元，可於十一個月內建成。反對住客共一百九十七戶，分別延請律師代表。

痰喘丸抵港 施今墨處方

【本報訊】永樂西街一五〇號泉昌公司最近運到北京藥材公司出品北京名醫施今墨處方提煉「氣管炎痰喘丸」。該丸係治急性氣管炎、慢性氣管支炎等症，男女老幼均可服用。港九各大藥行、國貨公司均有出售。

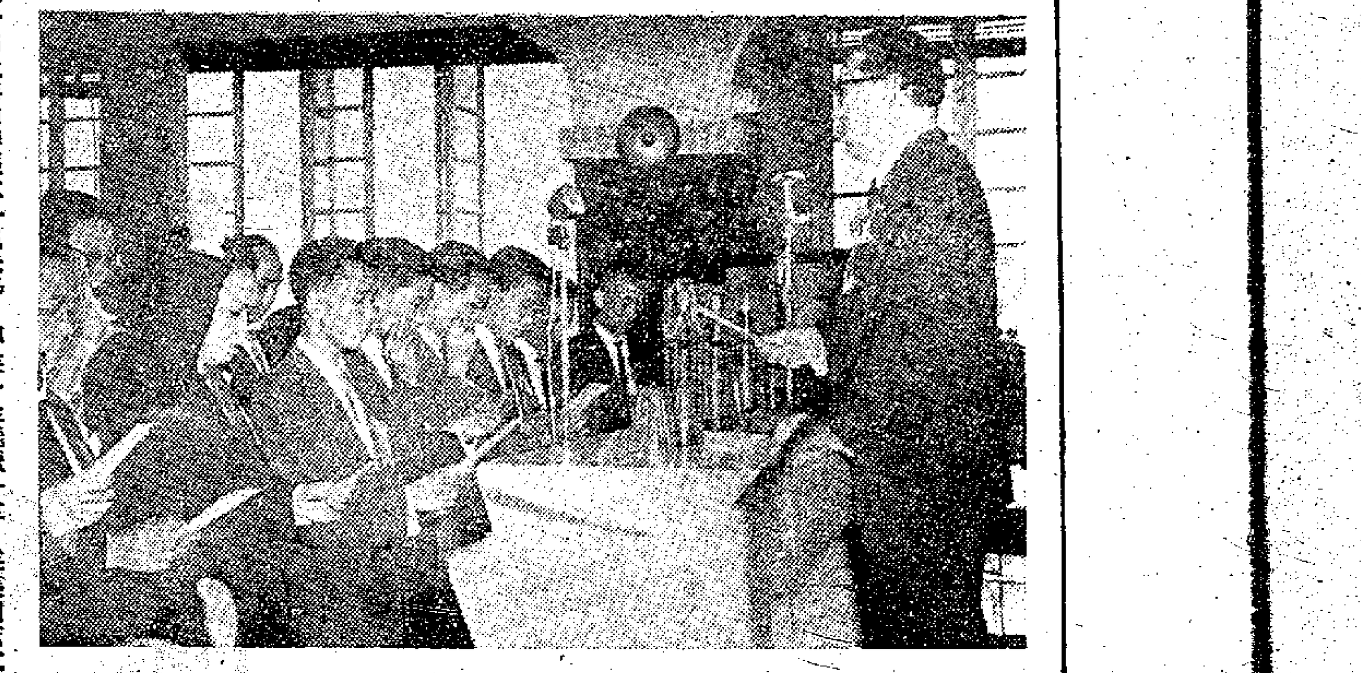

港九米業總商會新員就職（本報攝）

米總新員就職

顏成坤說米價要維持正常

【本報訊】香港九龍米業總商會理事長鄭貞忠宣佈該會今後工作四項綱領：（一）在會務方面刻不容緩者爲擴展會所，增設西醫贈診所及清貧員工子弟助學金等；（二）擁護港府現行糧食政策；（三）對入口商與批發商衷誠合作，共謀業務發展；（四）對會員方面，希望能團結一致，和衷共濟，發揮互助精神。

這四項綱領是理事長鄭貞忠昨晚在該會一九五九至一九六一年度理監事就職禮致詞中所宣佈。並稱，他本人本「在商言商」的立場，希望「言而能行，行而能果」。

名譽會長顏成坤在監誓後致詞說：宣誓典禮不是徒具形式，要有實際精神。又說，米商之使命，首要達到米的供應，米的售價維持正常，以利民生。

到會來賓有鄧植之、謝雨川、陳演華、翁鑑堂、馬鑑魂等。由該會理事長鄭貞忠，副理事長吳鴻茂、馬垂翊，監事長黃寬，副監事長周厚德、陳榮標及全體理監事招待。參加就職禮的會員來賓共數百人，會後歡宴，並演奏潮州音樂助興。

社團備忘錄

三月廿九日

九龍樂善堂（下午二時半）舉行庚子年常務總理首次敍會，進行互選。

九龍總商會（下午六時半）召開理監事聯席會議。

中華總商會（下午七時半）一連三晚舉行電影晚會。

發生意外墮下 原因有十三點

【本報訊】港府新聞處消息：每年內有許多宗意外事件是關於人從高處墮下，這些意外事件多數是由於下列原因而發生：

一、殘瀉的油或水，並未抹淨；二、地台破壞，不論地台是鬆泥凝土構造或以石或木舖砌而成；三、隨處棄置廢料；四、塵壓或蒸氣籠罩四周阻碍視線；五、穿着不適當之鞋；六、燈光過強或過弱做成反光或黑影；七、應慢步行時竟開步奔走；八、攜帶物件過多以致未能看清前方；九、棚架結構惡劣，或疏於保養；十、缺乏扶手設備；十一、木板及樓梯並不堅固未能負荷可進行之工作；十二、攀登高處而不用適當之樓梯；十三、渠口蓋搬開後並未放回原位，或危險地方無攔杆隔開。

由上述原因，做成的意外事件是可以防止的，只要每個工人都能遵守安全措施。

社團動態

邵氏宗親選出新員

▲邵氏宗親會會員代表，昨在大道中三十三號會所內舉行首次會議，決定推舉邵邨人、逸夫爲第二屆名譽會長，邵府、岳藩爲該會名譽顧問。該會職員亦選出如下：理事邵介人、鐵鴻、富良、錦文、福勳、德榮、崇祺、汝康、邵道、有爲、錦標、敬華、伊好、恒久、優孟、繼鎮、寶虎、一萊、禮全、守廉、邵光、顯榮、顯悅、邵弼、樹芩，監事邵燦添、顯長、鏡堂、繼銳、繼頌、邵鋒、振華、禮賢、際熙、瀚松、汝涵、保華、立忠、邵津、鉅榮。新員定下月二日下午三時在會所複選。

丘邱宗親將有春祭

▲邱丘宗親會定四月十日下午二時，在和合石墳場山麓石亭齊集，舉行春祭典禮。參加者請於四月八日前向會報名，由會備辦午餐招待，車費自備。

油麻地街坊辦改選

▲油麻地街坊福利會昨天理監事聯席會議，議決成立籌備改選委員會，公推鄧啓、黎醒民、馮日初、黃大剛、黃滋、勞學華等爲委員。

十八鄉設西醫診所

▲新界元朗區十八鄉公所，在該鄉設立西醫診療所一間，定四月二日下午，舉行開幕，由博愛醫院副主席周有，主持典禮。

織造總會擴徵會員

▲香港華商織造總會擴大徵求新會員，組有徵求隊四十四隊，分由各會董及熱心會員同業擔任隊長隊員，並以正、副會長馮白堅、梁海雲、阮樹歡爲正、副總領隊，徵求期間由本月開始，以迄本年六月卅日截止，各徵求隊每週結報成績一次。

三團體商聯辦贈醫

▲通善壇聯合中醫藥界三團體主辦贈醫會，定本月十五日（農曆）下午八時在該壇禮堂座談。

三水同鄉將祭義塚

▲三水同鄉會定四月五日下午一時正公祭大口環三水義塚。

溫氏宗親互選完竣

▲溫氏宗親會於昨日在大埔會所互選第五屆正副理監事長，結果：應光蟬聯爲理事長，溫其、溫有爲副理事長。瑞生當選爲監事長，冠醒、應章爲副監事長。常務理事：應光、溫有、溫其、應衡、仲貴、房泰、甲福等。名譽會長達明，顧問：溫興（寄萍）、照南，均蟬聯。另推定籌備該會四周年紀念，及第五屆理監事就職典禮之工作人員，決定屆時宗親歡宴。

三聯書店出版 青年修養叢書

【本報訊】三聯書店香港分店編印的「青年修養叢書」將於今天開始和讀者見面。這套叢書編選的文章，都以通俗、具體、能結合青年人的特點和提高青年讀者的思想認識水平。

這套叢書第一本「樹立正確的世界觀」將於今天出版。這本書收錄文章有邵式平的「樹立堅定的無產階級世界觀」、高要鈞的「堅決樹立辯證唯物主義的世界觀」、周原冰的「反右傾鬥爭是兩種世界觀的鬥爭」、鄧治的「大破唯我主義世界觀」等八篇文章。定價港幣六角。

又訊，「青年修養叢書」已定稿在排印中有「怎樣對待困難」、「論遠大的革命理想」兩本，也將於最近陸續出版。

東南亞市場動向 經濟導報有介紹

【本報訊】昨日出版的第六六二期「經濟導報」刊載了一個內容：包括八篇介紹東南亞市場的文章：「東南亞市場的現況與前景」、「新馬對外貿易的展望」、「菲律賓市場困難很多」、「日本貨傾銷泰國」、「南越、柬埔寨和老撾的貿易情況」、「印度半島的市場情況」、「緬甸市場情況的變化」。此外，還有一篇專論「香港對東南亞的貿易」。這些文章從東南亞歷年和目前的情況出發，提供了極富參考價值的材料。該報同期還登了一篇論加價加稅及加租的文章，指出了租務條例不能修改以及新樓應受管制。

好兒女

內衣工人辛酸淚

在九龍青山道的一間美資工廠，有八百多個工人在那裏做工。其中有一位姓黃的姑娘，原來是準備在這個月結婚的。但是現在只剩下三天時間，一九六〇年的三月份就要結束了。親友們都爲這個年青的姑娘無端端誤了佳期而嘆息。

姓黃的女工是該美資廠開辦時第一批入廠的。年方二十，身體健康，家裏還有母親和哥哥，同住在廣東道一間木屋裏。男大當婚、女大當嫁。據說她與男友預算於今年三月共結鸞儔，爲了幫補她目前的家庭生活，也爲了她未來的新家庭作一些準備，她總是勤勤懇懇，慳慳儉儉。曾經有一段時間，她的雙腳顛痛，還是繼續返工。後來腳痛得更厲害了，她才要求工廠調換一下工作崗位，廠方雖然答應了她的這個要求，但是卻把她當臨時工辦，支二元半一日薪金，迫得她唯有忍着痛，繼續做車位工作。

大約三個月前，工廠購入了大批日本布，加工趕製「長褸」。工場裏給這些大袍衫堆得高高的像小山一樣，擠得水洩不通。某一天下午，工場裏的摩托車飛快的開動着，突然的「轟隆」一聲，一大堆「長褸」像山崩似的倒下來，黃姑娘和隔鄰的一位女工撞個正着，兩人的頭部被壓着和被開動着的衣車碰着，那位女工登時頭破血流如注，而黃姑娘的前額則當堂隆起。事後檢查，黃的腦部受劇烈震動，從眉心到腦門的腦骨已經裂開，腦神經受到嚴重影響。最近，送去跑馬地一間醫院住了幾天，出院當日回家，一邊行，一邊嘔吐，後來還是樓下的街坊協助，扶她上樓。現在，她的腦神經還未復原，經常刺痛。有時候親友問她一些什麼，她眼巴巴看着不會回答。什麼時候她才能恢復健康？一時還很難說。據說該廠老闆卻已經再三追問管理人，催促她早日返工。

在這間美資工廠裏，內衣工人的辛酸血淚委實是太多了。現在工場用的不少衣車，電動廠打每分鐘大約是五千轉，速度很快。廠方又責成工場管理人向工人宣佈，如有三次產量不達規定限額就要開除。因此，一般車位工人的工作量都要在一百打以上。廠方還要工人自己寫牌仔、記數量，如廠方認爲你寫錯牌仔就要成批「充公」，工人「白做」。工人把十二分之六件寫作二分之一打也會被認爲寫錯的。

工人們中午放工的時間往往僅四十分鐘。工廠樓矮、沒有飯堂，不開風扇，關上抽氣機，工人只有蹲在樓梯級吃飯。加上工場通風設備不好，空氣混濁，在緊張的勞動中，有些工人疲倦得眼睛睜不開來，跟着就可能被責罵：「你做乜嘢呀，昨晚去拍拖呀？」年青的女孩子被罵得羞答答的，怪難爲情。爲什麼這麼多年青的姑娘要飲咖啡，還要「免瞓」？只是爲了刺激精神而已。據該廠的工人說，大家雖然年紀輕輕，但是已經常時感覺到腰痛、頭痛、胸痛的辛苦。胃病的情況相當普遍，神經衰弱症和貧血的已續有發現，而胃潰瘍和肺病吐血的又已有數起。工人的健康堪虞，委實是值得人們同情和注意。有一位在內衣行上做了十多二十年的老行尊曾經憤憤不平地說，這樣對待工人的，真是千古奇聞。他要求給予道義的支持。

平里

假冒修水喉行劫 三青年入獄五年

【本報訊】三月十日九龍土瓜灣靠揚街二十四號二樓住客遭匪徒假冒修水喉行劫，劫去財物一批，匪徒得手後遁去無蹤，至十四日先後拘獲三名青年落案，該案昨晨在九龍地方法院提出控訴，三被告認罪，法官判各入獄五年。

被告：（一）高演雄，十八歲，學生，住元洲街；（二）何世源，十九歲，無業，居無定所；（三）林炎，十八歲，無業，住青山道。控三月十日在上址行劫，劫去女子馮厚珍手錶一個，現款二十七元，手提收音機一架，銀鏈一條，銀元一個，錢包一個。

主控官申述案情時指出：三月十日上午十時，九龍土瓜灣靠揚街二十四號二樓住戶只有一個殘廢老婦偕其十五歲孫女馮厚珍在家中，三被告到上述地址按電鈴，被告馮出來啓門，見第一被告高演雄手持螺絲批，詐稱整水喉，馮不虞其詐，啓門納他們進入屋內，被告等進屋之後，則入廚房，但厚珍返回房中，三被告在廚房中行動，似不是修整水喉，乃起懷疑，第一被告即以螺絲批指嚇，且推其返回房中，並推其跌在床上，並以布細口，綁其雙手，使其不能掙扎，亦不能呼叫，繼之大肆搜掠，然後將上述物品劫去。馮厚珍幾許掙扎，始將綑綁其口布掙脫，追出街外看，但被告等已走了。適有警察巡邏，厚珍向警方報告經過，至三月十四日警方始將被告等拘捕，且搜回贓物手提收音機一架。

青年學太極 單戀女師父

喊生又喊死 送入神經院

【本報訊】有個精神失常的青年，單戀女拳師，前天跑出馬路中心，瘋瘋癲癲，要生要死，晚上又要跳樓，結果被送入神經病院。

這個青年名杜×，廿七歲，住明園西街四十×號×樓。據說他一個月前到僑鳳道某號學太極拳，女拳師姓周，年約四十餘歲，她的丈夫也是上海人，其中大子已當助教，學拳女多人，一手太極。本月廿六日，杜×曾早、午、晚三次到女拳師的大門，說有話和她談，第一次由女拳師丈夫開門答覆他，說女拳師外出。第二次杜再打門要找女拳師，說有話到了午間就說吧！但杜却一言不發，痴痴呆呆的看着她。至晚上，杜又打門說有話要見女拳師面談。

傳杜×以前單戀一個女學生，當女學生放學的時候，他總是獨往她，要同她講話，因此，女的只有避開他。這個女學生年僅十一歲。送入神經病院治療。

柯布里塔斯擔任大會堂總幹事職

【本報訊】港府新聞處消息：香港大學助理註冊主任柯布里塔斯已接受新大會堂總幹事之任命，渠可望於今年八月開始工作。

華通公司遷回原址

【本報訊】經銷國產成藥的華通公司，址高陞街七十四號二樓，建大樓工程已全部完竣，現訂於四月一日起遷回高陞街七十四號大樓二樓原址照常營業。

迎接一九六〇年春季中國出口商品交易會開幕

迎接一九六〇年春季中國出口商品交易會開幕

南非黑人應移民小石城論

有聞必論

床位爵士

南非警察開槍打死二百幾個黑人，這一役，眞係夠晒之至矣。因此全世界輿論一致作千夫之指，連南非之老友記亦有辦法爭但，只有作睇唔過眼之狀曰：「咁唔得，咁唔啱！」一向以民主自由自稱之美國，更加呱呱叫，要發話此舉實在太冇人道，太不尊重人權，要[illegible]一番。本爵士在閱南非大劏殺而擾火之餘，聽見美國如此義氣，不禁拍一輪掌，認爲美國眞不失民主手段，確係認眞維護人類尊嚴。

本爵士想了一晚，忽然覺得美國佬如此義氣，何以不叫南非之黑人去美國住。原來美國高興，以叫人地去佢處住或派兵去保護人爲民主。若謂派兵去南非，則南非政府未必同意，但一向惡得好交關者也，如果唔實美國服，豈非令花旗佬失威？所以最好之辦法，實行大舉移民，將南非之黑人移到去美國，等人地享受一下民主自由之空氣，亦使世界各國之人，都知道美國佬確係架勢，保護弱小民族，不遺餘力，好過你幾十個舊聞處宣傳處好得多矣。

如果美國得南非之黑人移民到美國，則又移去邊處好呢？本爵士亦已經想好，最好係移去美國之小石城。何以處處都不移而移去小石城？有三大理由：

第一、小石城係一個世界聞名之小地方，去年有過一件關於小石城之新聞，天下皆知。人口不多，移民去最適宜。

第二，小石城有好多黑人，雖然與南非之黑人不同，而爲有色人種則一也，非白種天之驕子亦一也。黑人與黑人住埋一齊，不但大家相處得好的，而且亦符合美國向來之主旨，將黑人攪埋黑人之處，白種天之驕子一定會話容易管理得多。

第三，此點理由大矣。小石城去年所攪之一役，即係白人歧視黑人，學校中之白種學生，亦不許黑人入內，結果攪到艾森豪威爾出到降傘部隊去鎭壓，以維民主面子咁交關。現在美國要支援南非被壓迫之人矣，有人會話，美國重講反對種族歧視？阿六供會，顧住你自己個份先剌！所以美國如果將南非黑人移民到小石城，可以證明美國並冇種族歧視。連去年個一役野都係人地講者耳，並非眞事。此其一。如果小石城之人，對於南非黑人並不拒絕，而且招呼週到，則確可證明美國佬眞係平等自由。此其二。如果南非之人去到小石城，仍然受壓迫歧視與虐待，則不但使南非黑人覺得南非政府都唔算唯一之野蠻政府，而且使世上之人亦知道美國之支援南非黑人是否空口講白話也矣。

豈不善哉？

尼泊爾風情畫

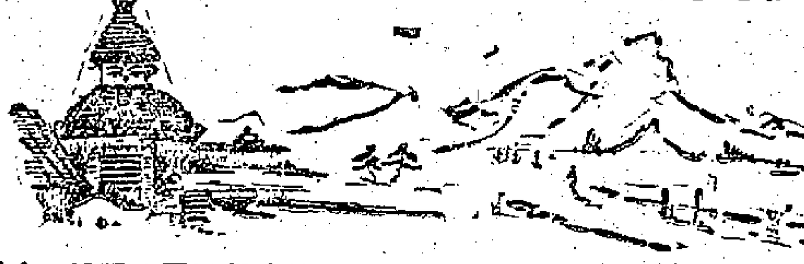

最近和我國簽訂了邊界協定的尼泊爾，是我們近鄰的文明古國。

尼泊爾幅員雖然不大（面積只有十四萬五千平方公里），但却是個文明古國。尼泊爾有三千多年的歷史。印度文化的主要源流佛陀宗教和哲學就來自尼泊爾。佛教的始祖釋迦牟尼誕生在塔拉伊地區的蘭毗尼園，他在這一帶修道說法，傳佈佛教。

尼泊爾資源豐富，礦藏很多，但直到今天，幾乎完全沒有開發。初到尼泊爾的旅客，準會喜愛這兒的風光。白雪皚皚的山峯聳入雲霄，瀑布和山泉洶湧澎湃，蔥鬱艷麗的鮮花在綠樹叢中展示它們的青春，果樹和各色各樣的蔓草迎風飄舞，五顏六色的魚兒在澄藍的湖水裏浮游，各色的鳥兒在枝頭或雪地上歡叫。這一切都像在歡迎你，突然引起你的深厚的感情，使你永遠不會忘記這個美麗的山國。

尼泊爾有許多節日，其中最主要的有新年（尼泊爾曆）、凱旋節、燈節、牛會等等。此外還有每年舉行一次或十二年舉行一次的廟會。新年要舉行盛大的廟會。凱旋節歷時十天，這個節日象徵人民戰勝惡魔，獲得幸福。以歌舞、笑話和諷刺詩歌祝九天的牛會是悼死者安靈的節日。在尼泊爾，所有的節日都帶着濃重的宗教氣氛。

尼泊爾的繪畫和建築在世界藝術中佔有獨特的地位。寶塔式的建築是尼泊爾對世界建築藝術的貢獻。

在尼泊爾，主要的宗教有印度教、佛教和伊斯蘭教，居民大多信仰印度教與佛教，信仰伊斯蘭教的較少。寺院裏的佛教學校專教宗教經典。祭祀還很流行，經常用水果間或也用牲畜供祭。大部分居民從事農業。農民們世世代代以艱苦的勞動在山坡上開墾了許多梯田。農民經常穿着白色襯衣，外面罩一件黑背心，下身是一條窄小的長褲，頭上戴一頂深色圓帽。婦女梳着長辮，白色的外衣拖到腳跟，還有些人鼻孔上帶着圓環。

尼泊爾的首都加德滿都位於海拔四千五百英尺的高地，巴格馬提和毗西奴馬提兩條河流在這兒匯合。在這座古老的神話般的城市裏，可以瞭望遠處終年積雪的山峯。市內的廟宇幾乎比住宅還多，這些木造的廟宇，形式典雅幽美，牆上飾有精細的雕刻。加德滿都建立於公元七二三年，原名坎堤披爾，意即「光榮的城市」。到了一五九三年，市中心建立了一座宙宇，名叫「加斯達滿達爾」，這個梵文的意思是獨木寺，因爲這座廟宇是用一棵樹木建成的。以後這個城市就改名加德滿都。

加德滿都的著名建築有獅子宮、尼泊爾博物館、動物園等。供應市區和城郊電力的森達里加爾大瀑布，也是值得參觀的地方。

尼泊爾的另外兩個主要城市是巴坦和巴克達坡爾（又名巴特岡），前者在加德滿都以東，相距僅兩英里；後者在加德滿都東南，相距六英里。這兩個城市比加德滿都更加古老，市內有好些雕刻精細、式樣典雅的古代建築。

尼泊爾還有許多地方值得遊覽，山谷裏星羅棋佈的湖泊、香客們年年朝拜的阿西帕蒂納寺院以及佛祖釋迦牟尼的誕生地蘭毗尼園，都是令人難以忘懷的地方。（聞）

搗練子三調

左拾遺

飛仔勒老父

將領帶，兩頭拉；老竇幾乎命有埋。急煞娘親揮較剪，遲些定要執屍骸！

其二

搵到緊，面青青；有氣難伸似絞刑。詭頸悉他嗟就命，縱然唔死有排驚。

其三

條細路，够兇狼；牛仔飛纏甚在行。眞係好人都激壞，阿飛行徑實荒唐！

古代的「婦女日」

文史小品

醉紅館主

皇甫冉的「風俗猶傳晉永和」的詩句，說明了前時風俗對「上巳」的盛行，從晉代以還，一直沒有衰替。（如以唐朝爲例，看崔顥上巳日的題詠：「弱柳障行騎，浮橋擁看人」，只寥寥十字，便可以想見當時熱鬧繁華的風光。）直到近百年來，這風俗才不大普遍。

本來，上巳的意義是指三月上旬的巳日，故又名「元巳」。但如果三月朔日（初一日）爲「午」日或「未」日，則上旬無論如何不逢到「巳」日的。譬如，朔爲午日，則第一個巳日要延至中旬二日（即十二日），如朔爲未日，也要延到中旬一日（即十一日）才交第一個巳日。就因爲三月上旬未必碰到巳日而又要保留上旬的日子爲限的緣故，所以後來人們漸漸不泥於一定的巳日而變通辦法以初三日爲指定的上巳日了。

「明帝天淵池南，設流杯石溝燕羣臣」（見宋書禮志）。「三日」上旬的元巳日，未必就是初三日，可見三月三日爲上巳日的習慣是晉後才規定的。

春秋時代，或已流傳着上巳日臨流祓禊的風俗；曾點對孔子問志便有「暮春者，春服既成，……浴乎沂，風乎武零……」的答話，這恐怕是指上巳的節日而言吧。

王逸少與會淋漓地在蘭亭集序裏序述當時修禊事的盛況，他的開場白：「永和九年，歲在癸丑，暮春之初，會於會稽山陰之蘭亭，修禊事也」。我們細推句中文理，可能知道他們舉行的日子或仍在三月。

古人臨祓上巳的節目多在水濱，無論上至帝皇，下及黎庶，一例盛行着「解禊薰祓」的風俗。詩人韻客們固然不會放過這個「習習和風」、「遲遲華晷」的好時光，即使深處閨中的婦女們，到了此日也要結伴臨流，盡情嬉樂，可以說是古代婦女們一年中唯一的「解放日」了！

大寫數字的由來

一知

我們都知道，爲了防止作弊，在所有的賬單發票上「金額」這一欄中，總要特別注明「大寫」兩字的，本來，我們古時寫數目字，一直多用小寫字，這可以從鐘鼎文篆字和漢魏碑帖上找到證明。後來不知什麼時候，才盛行起這些大寫的數目字。有人說，明代官場最爲通用。一說是宋代即巳創行。「容齋隨筆」上就曾經提過。可是清代趙翼「陔餘叢考」却說，在更早之前就有部分大寫字發現過。如「詩經」「鴟鴞序」、有「剩不壹也」一句。「孟子」有「市價不貳」句。「伍」字在「春秋」上也常可見到，「萬」字更是不少。可見當時這些字與小寫字是通用的。惟有陸、柒、捌、玖、拾、仟、佰等字，雖偶可看到，但當時這些字的意義並不是指的數目。

據說，這些陸柒捌玖拾和佰仟等字，由於字音相同，又是筆畫較多，因此後來被人拉來湊上，便成爲一套完整

年輕的世界棋王

無當齋小品

高雲

國際象棋世界冠軍賽正在莫斯科舉行。這是一場老將對新秀之戰，在二十四局棋中，兩人已經分先五局，新秀以三比二的積分暫時領先。

世界冠軍賽有一個相當繁複的過程，先要經過世界各預賽區的預選，一級級提高，由各預賽冠軍對戰之後，選拔出第一名，作爲挑戰者，再向上屆世界冠軍挑戰，爭奪本屆冠軍。

所以說，能夠一路爭先、搶得挑戰者地位的棋手，也足可以稱爲「棋中之王」了。即或他勝不過上屆世界冠軍，也可以當個「一人之下，萬萬人之上」的九千歲哩。

本屆決賽也和上屆決賽一樣，雙方棋手都是蘇聯人。說是巧合固無不可，說是勢必如此也並無不合。因爲這二十年來，蘇聯選手棋藝大進，從一九四八年起，每屆世界冠軍與挑戰者就從來沒有其他國家棋手的份兒。

上屆世界冠軍名叫波特維尼克，今年四十八歲，早在一九四八年就登上世界冠軍寶座，一連坐了十二年第一把交椅（只有一九五六年被挑戰者斯維爾尼克擊敗，但在第二年回請賽的時候就奪了回來），他的職業是電氣工程師。今年的挑戰者名叫塔爾，蘇聯的拉脫維亞共和國人，今年才二十三歲，文字學家，近兩年的全蘇冠軍。

新秀挑戰老將，這情況很有些像我國象棋名手李義庭在初出道兒時，挑戰全國冠軍楊官璘。不過，波特維尼克的年歲要比當年的楊官璘還要大出十幾歲，比起塔爾今年的年齡多出一半沒有奇。

據說，波特維尼克在塔爾十一歲時，曾經到拉脫維亞旅行，那時，小毛孩子塔爾會找他下棋，遭到波特維尼克拒絕。十二年後的今天，兩個人首次在世界性棋壇上互爭高下，撫今憶昔，倒也是趣事。

波特維尼克的棋路以穩健綿密見長，塔爾則善於衝鋒陷陣，着法潑辣。過去五局中，塔爾在第一局先手勝，其餘四局均爲和局。外國電訊曾經發表首局的開局，塔爾首先兩步即爲棄卒並進，着法新穎，攻勢凌厲，波特維尼克在第三十二着時棄子認輸。長江後浪推前浪，二十三歲的塔爾本屆縱使不能擊敗對手，也稱得上是世界棋壇的特級大師了。

曲江的三鳳樓

嶺南掌故

溫大雅

黃炎先生的「曲江風度樓」一文（見二月十四日大公園），述韶關市的風度路、風采路、風烈路之間，有紀念張九齡的風度樓。風度樓築於七百年前，較此樓後起七百年者，有風采樓、風烈樓，稱爲韶關三鳳樓，值得一說。

風烈樓，築於四十年前，亡友鄧爾雅在民國七、八年間（公元一九一八、一九一九年），參加滇軍軍長李印泉（根源，今在北京，年已八十餘，那時候他乘任鎮守南韶連道，是個有很大實權的人物）幕府，對於築風烈樓的經過，也參與其事，曾對我說得很清楚。他說李根源見韶關有風度樓紀念張九齡，風采樓紀念余靖，也應該有紀念的建築來記念麥鐵杖，與張余二人並垂不朽。便與楊晉鄭道尹（名晉，雲南人）、虞嶺生秘書長（名鑄，江西人），及曲江縣知事陸某商量，打算建築一樓，以祀麥鐵杖。陸某說剛好有一個魁星樓，久已毀棄，可以利用，現在科舉已停，沒有人拜魁星，不如將此樓改作祠，修葺一番，便可省工力，也不費財，事半功倍。衆人都贊成這個辦法。修建完成，就在樓中設立麥鐵杖的神主，時殉難的。

按麥鐵杖是隋朝始興縣人，驍勇有力，能日行五百里，開皇（文帝年號，公元五八一至六〇〇年）年間封車騎將軍，從楊素北征突厥，擊淡王諒，所有各戰役，他都身先士卒，因此以戰功封柱國。遼東之役，鐵杖自請爲前鋒，力戰死，謚武烈。李根源在郡志中得此麥鐵杖的傳記，認爲此人值得崇祀，故有此舉。樓成之後，趙藩（字石禪，雲南人，時官廣東軍府的交通部長，譏者呼之爲「空頭部長」）

[illegible]

大蘇（避雨）

吉叔作

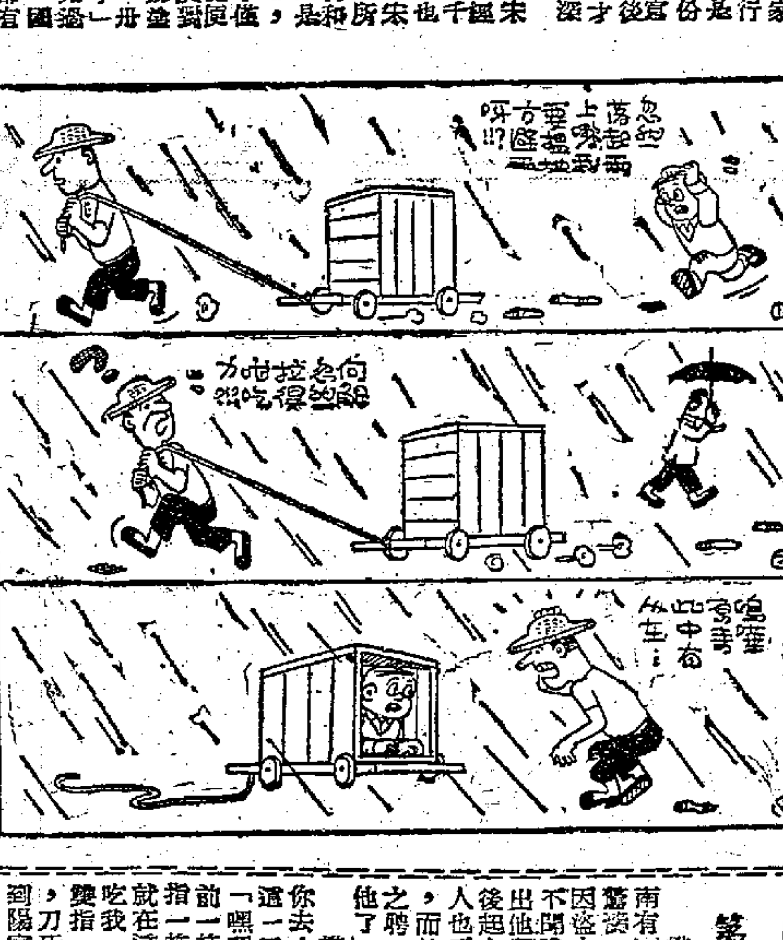

愛情是減肥靈藥

慶秋

馬爾遜．湯普士，卅三歲，是一個軍塲的職工。他墮入了情網，經過了許多困難，才贏得美人的芳心。

當他向麥斯蜜．比莉小姐求婚的時候，他爬宋運動以求減輕體重，過了八個月後，他完全是另一個人了，他達到比莉小姐所要求的標準，終於和她成爲伉儷。結婚之後，馬爾遜仍然節食，他每天只吃一牛排、番茄、黑咖啡及一小盒麵包，別的完全不吃。

他的新娘說：「他以前用三十八吋的褲帶，二十吋的硬領，現在只用二十二吋的褲帶，十五吋的硬領！」

新謎語

凌堤

一、遊子思鄉（猜古書名一）

二、歐美行蹤錄（猜我國小說一）

（謎底在本版找）

劉法孟怒擊李先五

武林見聞錄

小孟

三十年前，當時的「南京國術館」曾舉辦過一次全國國術比賽，許多武術界老前輩都被邀請爲裁判員，比賽方式是採取搏擊決勝負，結果冠軍是萬籟聲，亞軍是李先五，兩位都是青年國術家，萬籟聲沒有在香港當過教練，甚至在香港國術界亦未曾露過面，所以無從知道他的眞實工夫是怎樣的。

精武會的會務非常發達，提倡國術，不遺餘力，傾慕李的成名，重金禮聘來港當教練。抵港之日，精武會開會歡迎，備極隆重，筆者當時亦參與其會，看他表演一路「二郎拳」，倒也似模似樣。

當時劉法孟亦在香港精武會教練，但薪金則比李少得多，故無形中便有了正副之分。李本來少年得志，已帶了二分驕氣，加以精武會的大吹大捧，氣燄更盛，他不知是好勝抑或好動，常當着劉法孟以難堪，有時在劉面前舞弄腳，或輕摑耳光，犯而不較，奈何李變本加厲，又似有意欺負他，終於一次，劉仍強忍，只警告以後勿再騷擾，否則雖死亦來一拚。

「李不顧，反以指挖其鼻，劉痛甚，乃用「洪拳」中的毒招，左手按臉，右手鎖喉，兩處要害爲劉所握，目凸口張，不能言語，只得舉手自投降李不敢再犯劉了。認爲不能相處下去，乃調劉往別埠，仍任教練，另聘一位趙蔭卿來補其缺。

當趙蔭卿接任不久，李的極拳課起始盛行，趙是太極拳的好手，乃爲太極拳班教練，當時香港的太極拳班的時間，李在旁說：這也不對，那也不對，原來李也懂太極拳的，「似你所教授的姿勢怎能使用呢？」怎料李竟提出質問，只說一招便打，李乃口出穢言，「誰教你這樣打法……」其謙虛下問，乃詳細爲之解釋，趙說打法是對的，趙仍認爲理論虛浮，不切實用，務求交手，以證實他的說法是對的。趙仍認爲研究性質，無傷大雅，遂以意與他過招二兩手。當初趙蔭卿以劈掌直取李面，若用眞勁，則不會如此，於是傾其全力使出一招「摟面掌」向趙面部打去。趙笑曰：「你當真來了嗎？」乃以一種滑稽的姿勢「猿猴獻果」，雙手把他的褲頭一扯，褪下一半，觀者大笑，李乃赧然復返他的崗位，教其「二郎拳」去了。（謎底：一、離騷，二、西遊記）

散花女俠

梁羽生著　雲君圖

第三回：駿馬追風　散花施妙技　神拳却敵　飛矢射強仇

樊英吃了一驚，當時天下幾位著名的劍客，南有張丹楓，北有烏蒙夫，西有陽宗海，東有石驚濤，其中張丹楓與烏蒙夫已隱居多年，石驚濤大內賣劍，只有陽宗海縱橫西南，江湖上不斷傳出他狠心辣手的勾當。這陽宗海據說是青城派的後起之秀，但青城派的前輩却從不管他，武林中人也不懂是什麼道理。却料不到他突然在此出現，而且騎的是大內御馬，想來他已受了當今皇上之聘，那些衛士所稱的「陽大人」，大約就是指他了。

樊英吸一口氣，鎭攝心神，道：「好，我領你去！」邁前一步，手腕一翻，驀地一刀劈下，這一刀出其不意，來得迅捷無比，只聽得陽宗海「嘿嘿」的一聲冷笑，雙指一搭，搭着刀背，往前一捺，樊英這一刀足有數百斤氣力，竟被他雙指一捺，刀鋒反劈，說時遲，那時快，陽宗海已就在這剎那之間，反手拔出長劍，喝道：「你也吃我一劍！」樊英久經大敵，刀柄一旋，陽宗海雙指一鬆，長劍刺到，樊英虛晃一刀，左腳疾起，刀斫掌勢，完全是拚命的招數，那一腳看看踢到陽宗海持劍的手腕，只聽得陽宗海又是「嘿」的一聲冷笑，身形一閃，只聽得「刷」的一聲，長劍已從樊英的肩頭刺過，這還是陽宗海有心要留「活口」，所以這一劍只是刺穿了樊英的肩，要不然再低兩寸，樊英的琵琶骨就要穿個透明窟窿。

樊英的伯父，當年與張風府齊名，號稱「京師三大高手」，家傳武藝，亦是極爲了得，陽宗海這一劍稍爲留情，樊英陡的大喝一聲，反手一刀，陽宗海收劍再刺，樊英轉身急退，反手一刀，後腳一踢，這一招有個名堂，叫做「虎尾腳」，避得了刀，避不開腳，陽宗海是海內有數的高手，焉能給他踢中，但亦不能不倒退三步，避其兇鋒，樊英「虎尾腳」一蹬，一踢一斫，並不回頭，反而向前一撲，突然衝過火堆，拾起兩塊燒得火光熊熊的乾柴，向陽宗海猛擲。

原來樊英自知不敵，那一刀一腳，看似反攻，實是走勢，陽宗海冷笑道：「我今日若教你逃出掌心，我陽某永不在江湖行走。」那乾柴帶着火光，劈面飛來，陽宗海呼的一掌，劈空打出，竟在離身七尺之外，將乾柴打飛，火光熄滅，但那兩匹馬受驚，狂嘶亂擾，陽宗海將馬制服，樊英已逃入林子之內。陽宗海藝高膽大，不顧「逢林莫入」的禁忌，借着火光，緊緊追趕，樊英叫道：「你縱有埋伏，我亦不怕！出來啊！」忽聽得林子外隱隱有馬嘶之聲，陽宗海「哼」了一聲，以爲樊英眞有同黨，飛身猛撲，提刀便斫。他是想先把樊英傷了，再迎戰來敵。（卅六）

七日完偵探小說

羅森亞

三：水管的響聲

薇維絲小姐住在一四一二號，這是我知道的。現在，這可疑的阻勃朗却住到她的緊鄰去，這不會是沒有原因的，我這樣想着，更加緊張起來。

「我必須上去看看了。」我這樣對佐治說。

「需要我的幫忙麼？」佐治在櫃檯裏面向我問。

「我想你沒有什麼能够幫助我的。」我說，「除非你能給我一把開一四一三號的鑰匙。」

「這很抱歉，但你爲什麼不使用你的百合鑰匙呢？」佐治這樣向我說。

我知道佐治是個最謹慎而且怕事的人，他恐怕我在阻勃朗的房間裏出了亂子時，追究責任，他不願意把那一把鑰匙交給我。但這一點，作爲一個偵探，也不必經他，只是我身上是帶有百合鑰匙的。

我直跑到十四樓，那是我的腳步上面升降機上來，從樓梯走下去了。我恐怕在暗中有人在那條走廊中，所以在一四一三號的門口，我必須小心。

[illegible]

霍小玉

歷代名妓譜之一

五：贈別

李益答道：「娘子有什麼贈別之言，請說出來，我這裏恭聽着。」

霍小玉秋波晏轉，在李益的臉上停着，注視了一會兒之後才說道：「十郎今年才二十二歲，是不是？我今年是十八歲，我們是在兩年前結婚的。」

「不錯，但這有什麼關係呢？」李益愕然地說。

「一個男人三十歲才娶老婆也不算遲吧。」小玉說：「我沒有別的要求，只要求你到三十歲才另娶。這樣我和你有十年的歡聚，我死了也無遺憾了。」

「娘子，你爲什麼還在懷疑我？」李益說，「難道你忘記了我們曾訂下盟約，誓不相負麼？」

「我沒有忘記，」小玉慘戚地說，「不過這種兒女私情的盟約，是不能够作準的，你的決心，是有我作證的，如果你父母之言，媒妁之命，你父母知道了，也不敢怎樣。無奈我現在不是王府的千金小姐，你父母怎會同意？我只是王府裏的女兒，卻是不能作正當人家看。這時你父母便會一答你：『我們向他們解釋，把你的眞實情形說出來，你是遠女嫁給我的，怎會是娼女？』」

小玉眼淚汪汪然，「我雖然並不是眞正娼女，可是我沒有門第可言，那是事實。人情不外勢利，你父母一定想你娶一個高門貴女，作交遊光寵。十郎的才地聲名，人多仰慕，不願意和你結婚的，不知有多少人，即使你不願意，你的父母也會自作主張，強你再娶。說到這裏，不覺淚如雨下。

「不，我不會這樣的。」李益連忙取巾替小玉拭淚。（十五）

有夫之婦

小說林

十五：夫婦間的陰影

這些話，在姚韻珠結婚以前，他從未提到過。這時候，姚韻珠覺得應當尊重他，最少，她了解他的心境，過了二十多年的職員生活，也實在太厭倦了，應當安頓下來。雖然她覺得馮作賓退休，未免太早一點。不過馮作賓自己解釋得很好：

「這不是說我歸隱了，我只是轉變自己的事業。而這個農場，才眞正是我自己的事業。我從小就有一個夢想：我要有一個小小的農場。現在我的夢想實現了。我要把它作爲終身的事業，它會爲我們保有美好的生活，它也使我們賺錢。我希望你同意我這一門生意，更希望你幫忙我發展它！」

姚韻珠絕無異議的跟他搬進元朗附近的鄉間去住了。自然，她不能不常常懷念城市，而且市裏還有她的母親，許多朋友，許多回憶，以及她的許多生活。在半年內，她還不時到城裏來，住一兩天才回去。馮作賓雖然每當她回去就有些怨懟，但還不至於阻止她。可是當她的母親姚太太在她婚後九個月，因腦溢血去世之後，一方面爲了姚韻珠的哀傷，居鄉休息比較適宜；另方面馮作賓也公然的反對她到城裏來了！

他們夫婦之間，開始有了陰影。如果只是暫時引起的，很容易會消過。正像過去的晴天，和假如天空是陰，不下雨的話，然而在黑雲之下，今天黑在一個小小的水點，也會漸漸堆積過來。

姚韻珠覺得馮作賓變了，他的性格也變了，而且變得越來越固執，不但保持了他的原有的性格，而且更沉鬱了，開始了對她的限制；又隨着年齡的增進，生理心理的變化，使她發覺馮作賓生理上的缺憾，他們夫婦生活中缺少了靈肉一致的和諧。據他說，是由於少年時病了一場，身體壞了。而當她對這些稍表示遺憾或者憂鬱，他便會像一隻受傷的獅子那樣咆哮起來，說男女間的愛情重要的部份是靈魂，而不是肉體。女人更不應該追尋肉體上的刺激。除非是一個淫婦，她的苦悶。他勸她去治療，這些話，他不只說過一次。

[illegible]

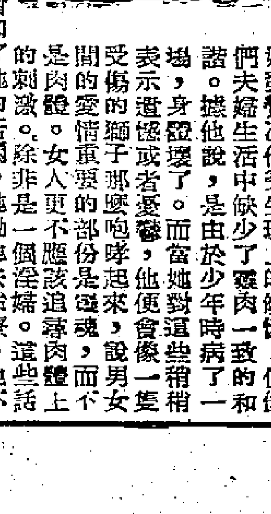

憎人日記

夢中人

是日也　賀強哥生日

今朝丞寫字樓，一踏入門口，只見成班豉友聚埋一齊。會計陳見了我，即曰：「唔叔，你都可以參加也。波士明日做生日，我地今晚請佢飲，每人二十元。你制唔制？」制就拿銀紙，我不假思索，即刻畀銀紙，白雀強話晒都係老友，但生日，我有理由唔做人情者。何況人人都去，我更要去矣。原先，我打通知白雀強，以後不再到寫字樓出單者，明天既是白雀強的好日子，今日提出這件事情，未免煞風景，而且今日白雀強亦冇悉寫字樓，待他過左生日再算。

寫字樓今日確實有啲亂龍，白雀強監視之下，殊不見得，所謂好風氣甚好，至少就有秩序，但今日就放下打字工作唔做，走入經理室坐，但一入去，就有幾個王老五跟住入去，口花花，大談賭經，打情罵俏之聲，不絕於耳焉。光頭馬經波經麻雀經天九經無所不談，談的範圍很廣，正但個個都話今晚打牌，邀明打二四元者，問我制唔制，我避之唯恐不及，只有應承到場，但打麻雀之我係怕左，又約定幾個。

光頭梁重話：「我係飲，但係一經理左，有一班麻將，有錢賭必勝，有但一口咁，唔啱同我孖公司好唔好，實係死，又一個人唔喺處。」

[illegible]

冤冤，鼓一多張，我只好聽頭，下午有番工，問徐師奶話搬生，呢兩晚唔多聽見但，呢就幾日不見徐師奶話搬走，原來徐師奶冇病，李先生前日帶但話搬走嚟，來搵人，有八人，無形中一個月唔見百幾蚊。

現在月尾時候，呢兩晚唔多聽見，大抵因爲李先生個嚟嚟仔夜啼少了之故。

租住，可能因爲租金太貴，我請教老妻，是否應該減租呢？老妻話不能減，因爲減租影響太大，床位減租，勢將引致幾伙人要求減租，我們不過是二房東，尙且不願減租矣。自從港府加稅加價之後，更不願減租也。聞說最近有八主張修改租務條例，市面一片漲風，你又話加價，我又話加價，引起羣衆不安定，到時新樓舊樓一齊起租，唔知點樣搞法？

「天然動物園」裏的動物　（上）熊貓　（中）懶猴　（下）巨嘴鳥

深圳觀劇散記
美不勝收的望江亭

郭東

二十六日晚上，深圳大戲院演出由張君秋任主角的「望江亭」，港澳愛好京劇人士紛紛結隊前往觀劇。筆者雖非戲迷，但是自幼同京劇接觸機會最多，好戲當前，焉有不看之理。十多年前，在上海看張君秋主演的「昭君出塞」後，迄未在舞台上見過他演出，對於他的優美扮相和圓潤唱腔，至今不能忘懷。今天有機會看看張君秋藝術有多大進步？看看我國的北京京劇團面貌如何？這一切不是挺有意思的麼？

在深圳三小時多的優美而精緻的藝術享受，我的簡單結論是：「演出太美妙了！簡直使我過了戲癮！」說這樣的話，不是我一個人，在散戲後當晚回到深圳華僑招待所宿舍裏，許多人暫時忘記了睡眠，興緻勃勃地談看戲的感想，到處可以聽到同樣的聲音：「今晚過足戲癮了！」

二十六日晚上的戲，眞可以說是給觀衆「極視聽之娛」。戲固然唱得好，也做得好。此外，「場面」的美妙整齊而配合劇情的演奏，聽來使人感到舒服；服裝與舞台裝置的新穎精緻，看來使人眼界為之擴大。這幾點因素綜合起來，就產生了美不勝收的感覺，體會到今天的京劇究竟不同凡響，北京京劇團出動了約三分一的人馬，就演出如此好戲，京劇的前途眞是無可限量。

「望江亭」一劇搭配非常整齊，影片「望江亭」就是這班人馬扮演的，這裏不再細表。每一齣戲的角色都是一時上選之材，夠得上被稱為珠聯璧合，試問在這一情形下，觀衆還會吝惜他們對演出的讚美嗎？

北京京劇團的特點之一是創造性的豐富。即以「場面」而論，除了演奏的優美外，在「望江亭」中人物登場之前，樂師們先奏一曲夾雜着敲木魚，聲磬的樂曲，使觀衆恍如置身在道觀中，因而增強戲劇的氣氛。再如在張二嫂賣魚之前，「場面」又巧妙地用大鑼、小鈸等擊奏出一種輕舟泛波的節奏，其模擬的神似是一般「場面」望塵莫及的，這就加強了觀衆對劇情的體會。這些音響上的做法，是從話劇方面攝取過來的，對於開拓京劇的領域，無疑是一條新的正確的道路。再如張二嫂在望江亭對付楊衙內，調戲時，用的是京白，如同話劇一般，這也為的是加強戲劇的效果。

張君秋有一副好嗓子，過去如此，今日仍能維持舊日的高亢、嘹亮的音色，這已使觀衆聽了擊節稱賞。特別引起觀衆刮目相看的是，張君秋以梅腔為基礎，今日圓滿地擷取了程腔的纏綿曲折的優點，因而腔調達到轉折自如和抑揚隨意的境地，這是他的歌唱藝術有進一步提高的具體表現，是他在劇藝上苦心鑽研的結果。張二嫂在鬥楊衙內的一段西皮二六中，運用類乎小生的唱腔，這也是張君秋的獨特的，創造的藝術風格，顯出他的藝術生命正處於年青的、發揚的階段，其前途無可限量。

張君秋扮相漂亮，這在過去是有定論的。但是在過去，他對水袖功夫沒有作過很好的鑽研。這次演出「望江亭」，顯出這方面有了很大的改進。特別值得提出的是，當白士中提起親事時，譚記兒由於作了合式的水袖功夫，把她的又羞、又愛、又急的心情更加生動地表現出來。後來，在夫婦定計以後，譚記兒在下場時，表演了一個美妙的水袖鏡頭；她在未到下場門時，先把水袖向前一拋，形成一條白色的波浪，然後又把波浪拉向後面一甩，於是波浪倒了轉來，到她的身影已經在台面消失時，水袖的優美波浪還留在後面，這一剎那之美深深地吸引住觀衆。觀衆有理由認為這種水袖是從紅綢舞的實踐中脫胎出來的，是張君秋的表演藝術鑽研之勤的一個具體證據。

「望江亭」的美術工作方面是值得一提的。譚記兒的幾套古裝不落舊的窠臼，它的下裳採取類似長裙的一條條繡品作為裝飾的，這同她的身份是配合的，顯出了服裝精美而富有匠心。幾片佈景也是精心製作的。例如在清安觀中，殿上的眞人玉女寶像都非常精緻、生動，顯然是受了永樂宮壁畫的啓發而畫下來的。這是一個小節，但是也看到了北京京劇團的注意，表現它處處在創造新的美的東西，使觀衆得到最優美的藝術享受。

看了「望江亭」，發生了美不勝收的感受，這是很自然的。

德琵雷諾痛在心裏
「玉女」奪愛　艾迪棄妻

麗嬋節譯

在荷里活，人與人之間除了自私以外，根本就沒有什麼同情與友誼！

好像德琵雷諾和伊麗沙伯．泰萊之間，她倆本來是好朋友，可是，想不到：「玉女」竟然橫刀奪愛，把她的愛婿艾迪．菲莎搶了過去！

德琵雷諾不愧是一個心胸廣闊的女子，當她獲悉了丈夫已經投進伊麗沙伯．泰萊的懷抱時，她並沒有像潑婦罵街一般纏着「玉女」算賬；反之，她顯得很鎮靜，擺出一切都順其自然的樣子。事實上呢？雷諾的痛苦沒有誰可以了解，她只偷偷的倒在床上痛哭！……

眞的，由於夫婿的反目無情，一向沉靜、同時不假言笑的德琵雷諾也開始變了！——她加入了一家小型舞院裏做舞孃，雖然只有兩天，可是，在那裏，她學會了不少東西，尤其是一些如何去搏取男人好感的手法。

德琵雷諾是銀壇中罕見的女人。她溫柔、刻苦、害羞……，這一切想不到也就是她底婚姻失敗的致命傷，她的一位好朋友這樣說：「雷諾還是一個不大懂事的女孩子，她活潑、天眞，也長得很美，然而，她和艾迪卻是不相配的！」言下之意，只不過是指出：好像艾迪這一類的男人，他寧願要一個蕩婦，而不願要一個賢淑的太太。——至於艾迪丟棄雷諾的主要原因，就是爲了：他感到雷諾沒有所謂「女人的風情」，因此，他便覺得：有雷諾這樣的一個太太，實在是負累。

記得，當艾迪與「玉女」鬧戀愛的時候，有人問及雷諾，對這一次不幸的婚變有什麼感想？——她答得很妙：

「許多朋友都把我喚做愚昧的傢伙，我承認，在許多地方，我實在太愚昧了！同時，我也太不了解男人！「艾迪愛上了伊麗沙伯‧泰萊是理之常情，爲的是：男人都愛風情，都追求外表的美！而我，剛巧就缺乏了這些！」

談到今後的計劃，她說：「今後，我一方面要多用腦筋去判斷事物，另一方面，我要把精神寄托在工作方面，我要每天早上七時起床，自己工作到晚上六時，我還要學會一點風度，改變過去的做人態度。」她就是這樣一個堅強的女人！如果艾迪獲悉過去的愛妻如此深明大義，他會感到慚愧嗎？

娛樂版

暴露大魚吃小魚
——談「風速一千里」
（麗都、仙樂）

「風速一千里」本來有一個很現實的主題，那就是日本財閥大魚吃小魚，大企業吞併小企業的殘酷搏鬥。戰前的日本企業界是如此，戰後特別到了近年以來，日本軍國主義抬頭以後，這種大吃小的問題就更尖銳了。如果影片能深入去刻劃這矛盾和暴露他們之間的勾心鬥角，使觀衆了解到今天在軍國主義統治下的日本企業界的醜相，那是很有意義的。

「風速一千里」在這方面是有暴露的，如和泉建築公司用種種陰謀詭計，破壞馬越公司的建築工程，目的就是想將這家資本較弱的公司吞併過來。而這種吞併手段不惜用暗殺對方的工程人員，收買對方的主要工程人員收買過來；搶購對方股票；甚至派流氓打手公開破壞對方的建築工程等等。看來使人驚心動魄，使人覺得在軍國主義下的日本，就連在國內的商業競爭都那麼沒有人性，在政治上、軍事上的對外擴張，那更不堪設想了。

可惜的是影片在這方面的描寫不夠深刻，在處理上也不能引導觀衆對這些問題有比較明確的了解，也就是線索不明和沒有把今天日本的時代氣息有系統地襯托出來。相反的，影片的重點被放在工程學生彥博身上。影片描寫他見義勇為，想向上爬的青年，他打阿飛，但自己也有阿飛的習染，他與暴徒搏鬥，為的是挽救他父親事業上的生命。片中，他是個凸出的人物，由於他的幫助，結果馬越公司沒有為和泉公司所吞併，如果以彥博這樣一個人物來作為日本的新生力量，他的鬥爭，大吃小的事就可以解決了，這就把問題看得太簡單了。

•王浩•

頭輪影談

應反抗封建禮教
——談「三十年胭脂淚」
（金陵、國民線）

離奇曲折，哀怨纏綿，使人淚下，這些，本片都做到了；照理說，它該是一部很不錯的電影了吧？但卻又不然。因爲，它只着重於情節的描寫，而忽略了主題的思想性，亦即是說，它把封建禮教過份誇張了，把它描寫成好像是神聖而不可侵犯，如任劍輝、吳君麗等他們受了封建禮教的折磨，但卻不敢有半點憎恨之情流露，更談不到去反抗它了。這是影片的缺點。

白蒂華（任劍輝）與陸麗胭脂（吳君麗）本是對未婚夫婦，並已珠胎暗結，但由於當地惡霸馬獅朋迫婚，陸麗胭脂爲了顧全白蒂華與老父的性命，含淚答應嫁與馬獅朋，作妾，並在馬家生下麟兒，名日馬萍生（林家聲）。這馬萍生原是白蒂華與吳君麗的血胤，但由於馬家大婦的威嚇，吳君麗與任劍輝只能以乳娘的身份教導自己的親生兒，任劍輝也只能以老師的身份教導自己的親骨肉。爲什麼他們不敢承認自己是馬萍生的父母呢？原因是怕馬萍生知道了自己是私生子之後，會損害他的自尊心。

影片發展至此還是好的，使觀衆對當時的炎涼世態產生了一點厭惡感。可是，由馬萍生得中狀元的時候開始，影片便把封建禮教的罪惡勢力作了不正確的描寫。什麼欺君之罪、滿門抄斬、國法無私、皇恩浩蕩之類的封建說教，在影片中佔了相當重要的地位，它不是要觀衆去憎恨這種所謂「王法」，相反，却好像是對封建王朝有所歌頌。陸麗胭脂得免一死，馬萍生得免丟官，他們一家得慶團圓，被說成是全靠「聖明天子」之賜。這些，都是很有問題的。

•滌凡•

成多娜有理班之才

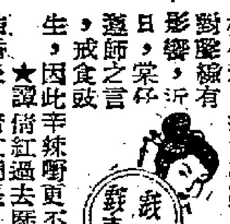

★成多娜是目前粵班唯一的女班政家，她運用手法相當靈活，對大老倌應酬得緊密，應付太太們更有面面俱圓之妙。因此對銷票也極有把握，一翰電話，一二百張大位票，轉瞬便售罄了。這種內外兼長的人材，可屬少見，各大社團每次義唱，多靠她向老倌拉攏。這次她就任非凡響劇團主理，凡仔夠眼光矣。

★蘇少棠對於練歌甚爲重視，有時正在飲茶，當高興起來時運叫「何尺何尺」不已，所謂歌不離口也。每天他都請教於音樂家鍾雲山，出雙入對，因少棠喜食鼓椒牛米，這味嘢雖好入口，但辛辣傷氣，對聲線有影響，近日棠仔遵醫之言，戒食鼓椒了。非凡響重起，少棠與何非凡是一對文武生，因此辛辣嘢更不敢沾唇了。

★譚倩紅過去曾爲芳艷芬譚車，芳姐結婚後，倩紅悵悵久之，有一個時間絕跡舞台，近年始見復出。其兄譚南起班，輒邀其妹出而參加，掌握正印。譚南接成網，並一合神功戲，又邀石燕子與譚倩紅領班。正是肥水不流別人田，梨園也傳爲佳話。

★幾天傳說陳錦棠做班主，復起他的金字招牌「錦添花劇團」，但鄧得個講字罷了。錦棠說：責擔的咁嘈咁煩，擔心大，責任重，擔着班要花三兩個月時間，倒不如打下工好嘢！（齊華）

陳錦棠寧做打工仔

導演袁仰安（中）帶隊赴大澳

披星戴月爲拍「漁光戀」

天還未破曉，一架小型巴士（方飽型的客車）從九龍城一直兜到尖沙咀，一個個揹着小包裹的人從騎樓底下走進車廂裏，司機點過名單後，即加快速度向青山駛去，[illegible]他們似乎坐在搖籃裏又睡着了。一個急煞車，汽車已到了大埔墟的一個渡口——小型碼頭，被搖醒的或被叫醒的一個跟一個「魚貫」下車。「嘟嘟！嘟嘟！」經過汽笛後，船尾車頭就開始轉了，船身慢慢地離開海境。這艘[illegible]就在星和太陽交替的時候，新彩公司「漁光戀」的外景，第二大隊包括製片、導演、演員、攝影、錄音、燈光、化妝、服裝和總務等，向大澳進發。地點是大澳，[illegible]已經選擇好了的風景區，至於拍了些什麼東西，留待大家在「漁光戀」上映時去戲院欣賞吧。

一天到達並安頓下來的「先遣部隊」，經過一陣忙碌，再來一次總的報：「糟啦，今天不成了！」「怎麼啦？」「怎麼啦？」又有人焦急地問。「把獅山留下了，毛妹的服裝也沒帶來！」

當大家知道了這件事後，都帶笑着非常焦急的沈鑒治和劇務老潘，導演袁仰安出主意，決定「跳拍」一會兒，避掉獅山的戲，並立即派人回九龍，乘輪渡去找獅山。

大伙兒在搭門外吃過午飯，還未有享受足一刻鐘的休息時間，就一擔一擔的，將拍攝用的燈光、化妝、服裝、機器都搬起來了。在當地一個小漁村的街道上，一切佈置好之後，[illegible]

大澳居民正在看毛妹擔仔（在籮中）出走

祁連劍
杜光庭

二、岳王遺命

岳劍又問楊鐵笛道：「後來那劍譜交給誰？」楊鐵笛道：「交給李義士李雲鶴。正因爲有這麼一段因緣，後來才把你送到祁連山上去，請他照顧。」楊鐵笛說的本是那九宮八卦劍圖訣的託付經過，岳劍想不到它卻與自己的身世密切相關。但他對於師父李雲鶴爲何得到岳王如此的信任，他卻一點也不知道，因此又再問楊鐵笛。

楊鐵笛答道：「詳細的情形我也不盡了然，只知道他當年曾陷身於金國之中，當那金人南侵正急的時候，他衝破了金兵的封鎖，回到淮南，當時落到了韓世忠韓將軍的軍中，韓將軍問他意向如何，他說他惟一的心願是投到岳王的麾下，隨岳王南征北戰，直搗金人巢穴。韓將軍便特爲寫信介紹他去投岳王，你道岳王怎樣？哈，岳王跟他談了半個晚上，對他的忠肝義膽很獎勵了一番，覺得他的是一個有用之材，又親筆寫了一封信，將他推薦給韓將軍，作爲立功之助。岳王這一片公心義氣，使韓將軍衷心感謝。李雲鶴李義士不用說，更是敬服萬分。後來岳王被害，韓將軍閉門謝客，他也就身隱草野。記得當年我把劍譜交與他的時候，他深感岳王知遇之深，信託之重，曾洒了幾番熱淚。後來他歸隱祁連，待我把你送去之時，他留我盤桓了兩日，談到岳王和韓將軍他們的前輩風儀，大家都欽慕得緊呢！可不曉得這十多年來，他老人家況狀如何？」

岳劍當下將祁連鶴叟的情形說了一遍，又問楊鐵笛道：「不知當年向先父母下毒手的人，後來有甚麼行跡發現麼？」楊鐵笛道：「那怪事發生的第二年，你母親託我把你送上山，等我回到嶺南，你母親已經謝世。從此以後，我的行跡也飄流無定，時而嶺南，時而湘鄂，跋山涉水，也走了不少地方。到前數年，才在這川東的偏僻地方住了下來，開開山，墾墾地，想過幾天偸懶的日子，對於外邊的事也就很少知道。相信外邊的人，也很少人知道我住在這個地方。直到半個月前的一個夜裏，却發生了一件怪事，我的女兒突然遭到毒手！好在救治得快，才沒有送命。奇怪的是，那下毒手的人的手法，竟與向你父母下毒手的人一樣！」岳劍聽了，不禁怔了一怔。只聽楊鐵笛繼續道：「那下毒手的人還留下了話言，說半個月後還要再來，叫我要嗎把九宮八卦劍圖訣交出來，要嗎把老命送出去。」

（十五）

紫花不謝
趙航

這一頓午餐，給孫家春延擱到下午一時才吃。那是個例外；袁萍露了臉，陪客人一塊兒吃飯。她照顧自己的態度比胃口還來得重要，因此她吃得很少。就在午餐當中，那些常客，相繼而來。經過王慧莊的介紹，袁萍緊記着每一個人的姓氏，而賭局也就開始。

「你替我發牌。」孫家春拉開了椅子，做了個「請」的手勢。「你不至於不會玩吧？」

袁萍躊躇地望了望王慧莊，那個向她點頭。這是她實習的第一個機會。於是她在衆目睽睽下坐定。孫家春坐在她背後，用手掌拍着自己的腦袋，拍得那張瘦臉的皺紋也兀自顫動起來。「好極了，好極了！現代的姑娘，誰也並不缺少這一手的。我聞得多優啊！」

其餘的幾個男人，都注視着她，也注視着她洗牌的那雙修飾得很嬌嫩的手。一小時後，袁萍已經替孫家春贏了千多塊錢。那些紅的綠的圓形的塑膠碼，堆在她的面前。她沒有照王慧莊這幾月來教導她的玩法。

她玩得很老練，因此[illegible]

牌並不怎麼好，[illegible]晚上八時，吃完豐盛的晚餐，又來了兩個客人，大家都加入牌局。手氣很好，[illegible]狠命的對付她，[illegible]總是得手的。她使孫家春成爲大贏家。

所有的眼睛，終於都從袁萍面前的籌碼望着他。「你這麼攪，有點兒不很公道。」

「她是新手，運氣一定好。」孫家春得意地說。「誰也可以請她替一手的。」

王慧莊故意看了看腕表。「快到十一點鐘哪，你明兒個還得上課。」

「好的，失陪了！」袁萍站起身來，向大家含笑點了點頭就走開。

「這中間，總有些令人不滿的地方。贏了錢便飛走了！」一個禿頂的胖子絕望地舉起手來。其實，他並不介意輸贏。在牌桌上，他常常讓擇牌的機會碰一下袁萍的手背啊。

終於，他們繼續玩下去，深夜十一時才散。袁萍躺在牀上，聽到孫家春跟王慧莊走進寢房間。「這兒五百塊錢給你表妹的。」他說。

「我呢？」王慧莊撒嬌地低語。

「贏了還不到五千元。好吧，罷你們分掉了十分一。」

袁萍很高興地諦聽着。她慶幸沒有給王慧莊責罵，也慶幸這樣地玩了半天牌，就可以賺到一筆錢。[illegible]她提起，這是同事，她也不敢追問。過中飯，照舊延聚，進房間，而那個禿頂的胖子翁照華，却在外邊叫嚷着要王慧莊找她出來做替手。（十五）

痴心逃犯
苗萍著　黎水圖

，左臉也無疤痕。我放下報紙，看看壁上大鏡裏面的反映，我甚至不敢相信鏡裏的人就是我自己。這轉變太突然了！

（四一）「……我問他們，怎樣才能使我發財？神眼標就告訴我說：富家子駱寶銘的父親駱寶華是寶華銀行的行長，他每逢星期六，都要到郊外彼密夫人那裏度週末的，只要有辦法挾持他，到銀行庫裏劫取巨款，就可以成爲富翁了。我聽了覺得很爲難……」

（四二）「……但是他們鼓勵我，說我膂力驚人，可以不必使用任何武器而能制服他。湯尼還說：除了這個辦法之外，永遠沒有發財的機會。大口張也說：我成了富翁之後，不但可以獨佔袁素霞，而且還可以報駱銘侮辱之仇。神眼標還講出很週密的辦法，事後絕對沒有人知道是我幹的……」

（四三）「……我想到袁素霞的美麗迷人之處，想到從此可以佔有她，和她遨遊全世界的快樂，我迷失了良知，但我還是有顧慮，怕事情不成功，神眼標、湯尼等立即提議，把週密的計劃，預先在屋裏表演一番，於是由神眼標扮演駱寶華，湯尼扮演不速之客，半路截住汽車……」

一月完小說
我刺激的女人
岑樓

十五：突然的轉變

說也奇怪，在一個幾百萬人口的城市中，我要找個容身幾小時的地方，也是這麼的困難。其次，我還捉摸不定何麗萍眞正的心思。究竟她是個性情怪僻，喜歡找尋刺激的小姐，還是她和盧榮東有點不尋常的關係呢？我的意思是相信前者。但是，萬一卻是後者呢？——她便有派人跟蹤我的可能性了。因此，我乘的士前往市中心區，途中，我看清楚後面確實沒有可疑的汽車，我才確認她是一個多麼奇怪的女人！何麗萍，[illegible]

我乘的士到一間旅店下車。進去，[illegible]出來，再走半條街，發見一座鴿子籠式的分租住宅大廈，仰看上面窗子差不多完全黑暗，知道人們九九回家安睡了。於是我進去，乘自動電梯登五樓，我到屋後安全樓梯黑暗的一角，坐下，利用這地方等到天明。

幸而夏日較長，六時過後，天已放亮，我下樓，漫步到附近一間茶樓，在門外拿起兩份消息最快的報紙進去，坐下，取茶之後，便進洗手間，洗個臉，用手帕拭淨，精神爽快一點，回到原座吃點心看報，在第一頁最後消息一欄，果然刊出大字標題：「夜總會兇殺案」，我看內文：「昨晚十二時左右，東天紅夜總會副司理林天馬在事務所中[illegible]

[illegible]

小說林
天網恢恢
王香琴

三、春雲再展

一會，那胖漢子和李紅中止了跳舞，雷雄回頭問吳石道：「你明白我的意思嗎？」吳石一時不知他是什麼意思，笑了笑道：「雷探長心裏的事，我那裏會知道？但，雷探長說探得了線索，當然不會錯的。也能把一些消息告訴給我嗎？」[illegible]

[illegible]紅跳舞，吳石正要再問雷雄，忽見一個西服筆挺的中年男子跑入來，臉上戴了一個黑眼鏡。吳石一見，便是一怔，這幾天來，他對黑眼鏡的人都特別注意，[illegible]那人到了胖漢的桌子邊，毫不客氣地坐下。吳石明白了，他是和那胖漢一路來的，但雷雄怎知他們在這裏消遣呢？[illegible]道：「我們要拿人嗎？現在不下手，恐怕會失掉了良好的機會。」

「兇手的線索，是你自己想像出來的，究竟是不是，還未知道！」雷雄答：「他是什麼人，我們還得偵查。」

「探長怎知他們在這裏？」吳石再忍不住，蕭急地問。

「我是有耳目的呀！」雷雄笑着說：「有人向我報告，我便知道了。那人和胖漢的關係怎樣，我們值得注意，胖漢我是見過的，一時記不起他是什麼人，只要知他的名字，那狀類兇手的人，是不是殺人兇手，便明白了。」

吳石主張明天往訪李紅，正在這時候，那三人從俱樂部裏出來，上了一部自用車，雷雄忙扯了吳石，也坐車跟蹤，他的車由東向西，緩緩的駛去，到了銅鑼灣舒凝道街口，突然停止，車門推開，那狀類兇手的男子一跳下來，口裏吹着口哨，一步一步的，雙手插在衣袋裏，跑入舒凝道一條街，那是一條新築的橫道，兩邊洋房，都是低層樓子，不大，卻蓋整齊。[illegible]吳石清楚，趕追前去，這時夜深了，街上一片冷寂，呼呼的亂響，吳石放輕腳步，向樓上追去。（十五）

港警大戰澳警

埠際足球賽今花墟角逐

本屆港、澳警察埠際足球賽定於今日下午五時半在花墟角逐，由港警迎擊澳警。門票一律一元二角；賽前與半場休息時間並由港警銀樂隊奏場吹奏。

港警的陣容大部分是日前與光華作戰的球員，其中只有中鋒的入選復用「小白兔」區志賢。由於該隊最近曾贏了光華，大致解除了降班的威脅；而各球員也不想在埠際賽中丟臉，鬥志很高，如非有特殊原因，預料將可奪得錦標。

澳警的職、球員，已於昨日下午五時半乘德星輪抵港，下榻萬邦大酒店。客軍擁有好手如官也、趙富、鍾景生等多人，潛力也自不弱，但因該隊本屆沒有參加當地的聯賽，球技恐怕較爲生疏；儘管最近曾經集訓，但估計取勝的希望仍然不大。

港澳警察埠際足球賽，如雙方賽和，將加時十分鐘續賽，若然仍未分軒輊，則決定擲毫以判別勝負。雙方陣容如下：　·白勝·

港警

蔡景生
伊士　區志賢
陳挺楠　龔華傑　鄭榮根
吳就棠　吳澤璽　阮海邦　張國駒

生力軍：郭文森、高明、鄧泰航、林世蔭。

領隊：紐文；教練：基路士；秘書：陳羅祥；隊長：龔華傑；隊醫：鮑毓鑑。

澳警

馬地喇
山度士　張明坤
鍾景生　官也　劉智地
范榮　趙富　馬利咕　飛利

生力軍：施梅士、賈華路、若堅、林福。

領隊：高利亞；管理：賈多素；財務：謝若堅；交際：奧梳利；翻譯：巴士度；球證：馬爾加；隨軍記者：馬如龍、祝捷。

港澳警察球賽歷屆戰績

年份	獲勝者	比數	比賽地點
一九四八	澳門	一比〇	澳門
一九四九	港澳	二比二	香港
一九五〇	澳門	六比三	澳門
一九五一至一九五五年（因事停賽）			
一九五六	澳門	四比三	香港
一九五七	香港	四比一	澳門
一九五八	香港	四比二	香港
一九五九	澳門	二比一	澳門
一九六〇	？	？	香港

三二之比奏凱花墟

愉園發力撼垮傑志

掌握攻勢積分一路領前

花墟昨有八成看客，在欣賞愉園對傑志的一場甲組足球聯賽。「升班馬」以兩球領先，後被傑志追成平手，經過劇鬥，卒以三比二從傑志身上取得兩分，亞軍地盤漸穩。過去，兩隊曾三次碰頭，昨天「升班馬」才一償勝利的甜頭。此戰門票收入達一萬六千元。

傑志先攻受阻，愉園乘機反擊，先後有謝炳權頭攻，郭滿華叩關，均被黃兆和一一救去。五分鐘，郭滿華一腳交前，吳偉雄衝前頂向死角，「神和」一躍莫及，愉園紀錄先開。十九分鐘，郭滿華切中，朱永強將球挑高，謝炳權「摽」前踢起用足輕輕一點，司徒堯和黃兆和都無法搶救，愉園已勝兩球。卅分鐘，傑志的梁偉雄得球推進，通過梁榮輝、陳燦林和駱德興三關，在底線處，郭有一撥入網。三分鐘，梁榮輝因在禁區線外犯手球，被判自由球，高保強主踢中的，傑志扳回各二平手，這是上半場的紀錄。

易邊後，賽程緊湊，但因球證吹罰未見高明，往往應罰未罰，矯枉過正，球賽略帶火藥氣味。四分鐘，吳添來犯規，被記名警告；隨後又有郭滿華及馬瑞能也被記名。纏戰中，愉園仍然攻多守少。直到二十八分鐘，吳偉雄在左邊開出角球，梁柱康伺機命射中鵠，愉園便賴此球奠定勝局。以後，傑志曾在對方禁區內得間接罰球，但被人堆擋出。未久，郭滿華迎吊空門，與謝炳勁射，亦均未能再開紀錄。愉園乃以三比二挫敗傑志。　孔·匡

愉園

石
郭　梁榮輝
陳燦林　黃文偉　駱德興
吳偉雄　謝炳權　郭滿華　朱永強　梁柱康

傑志

黃
司徒堯　吳兆添
陳志剛　高保強　馬瑞能
梁偉雄　郭有　楊錦裕　劉志偉　司徒文

各項杯賽秩序 足總全部排定

國際杯賽四七舉行木盾賽壓軸

督杯十三複賽紀念杯暫定花墟

出爐新聞

足總聯賽小組於昨天下午六時在該會會議室內舉行會議，會上除討論有關青年杯賽的事項外，關於國際杯、督憲杯（文伐）、紀念杯及士丹利盾的各項賽程都已全部編排妥當。

國際杯賽於四月七日（星期四）下午八時卅分在港會球場舉行；門票分二元四角及一元二角兩種。賽後，由足總副會長羅利基或龍炳棠頒獎。

督憲杯第二戰於四月十三日（星期三）下午八時卅分在港會球場舉行；門票分二元四角及一元二角兩種。賽後邀請港督柏立基或足總會長雷瑞德頒獎。

紀念杯賽於四月廿日（星期三）下午六時在九龍界限街球場舉行；如界限街場不能借出，則改於下午八時卅分在港會或嘉山球場上演。門票分二元四角及一元二角兩種。賽後，由足總副會長狄克頒獎。

士丹利七人木盾賽於四月廿二至卅日期間舉行；決賽後，由足總副會長龍炳棠頒獎。

球員應否抖番啖氣 休息四周之議如何執行？

延長季節乃可考慮

足總某屬會代表昨提獨得之見

議論紛紛

介紹瑞士青年足球隊訪港的足總前執委楊格，在足總召開本月份執委會之前，曾來信聲言該隊不能提前來港比賽，如足總能夠給予三千英鎊比賽三場的包賬，則該隊將於五月卅一日起至六月九日的十天之內作訪港比賽。因此，足總乃原則上議決以三千英鎊的代價邀請該隊訪港，並準備延長足球季節。關於後一個問題，乃由足總分函各屬會徵詢意見，如獲得多數同意延長球季，則該隊訪港便可成爲事實。

昨天，記者與足總某屬會的代表談到延長球季這個問題，據他表示：以他所知，各屬會對此並無一致的意見，延長與否，要由足總體察情形而定。因爲聯賽與及其他杯賽，在四月底便可完全結束，球季結束之後，各屬會的球員當然不再受到足總的拘束，並從而準備外遊，但球隊外遊，必須事先獲得足總批准才行，而且行期多在六月中旬以後。如果足總認爲邀請瑞士青年隊訪港後有其他枝節發生，而又事在必成，只要不使各屬會因此增加負擔，則延長球季之議，各屬會亦將表示同意。不過，假如因延長球季而所得結果只有足總「肥」而各屬會「瘦」，這樣恐怕又行不通了。

但有一點，足總前曾議決在足球季後，凡參加過賽的全體球員，必須有四個星期的適當休息。既有議決，便要執行。另一方面，足總爲了邀請外隊訪港而將季節延長，這顯然對於大部分足球好手的休息日期有了影響；因有外遊關係，在延長季節後才出發，如外遊爲期過長，試問那有四個星期的適當休息時間呢？所以，這位屬會代表認爲既要邀請外隊而將季節延長，則季後全體球員要休息四個星期的決案便暫時不能執行了。　·晨鐘·

男女銀牌籃賽 南華海濤得勝

特別銀牌籃球淘汰賽，昨夕修頓上演兩場，女組海濤勝永康卅一比廿八，男組南華勝中青七十二比六十三。

青支學界籃球賽，昨晚在青支場開戰幕。男乙青英以五十九比四十九勝培英，男甲聖智德以五十三比四十一勝達智，女組大同勝育英卅九比六，男甲培英勝青英卅六比卅三。

第十次賽馬次天評述

第六場　第五班，一哩二五。十駒報名，「對面女郎」、「大飄」、「早來」不出。「大演」大熱，三萬五千多票，蔡克文的「閩賽義」一次熱，兩萬多票，「做得」與「靈霄」精神過萬，劉士達的「快樂家庭」長冷，只得四千零票，放到尾取勝，「光昭」一路跟住，在八乘後第二，再三乘後，「做得」第三，「大演」第四，時速二分廿三秒四；獨贏票派一百零九元九角。「快樂家庭」搶跑爛地而能拚長途，也許已被人遺忘，是做成爆冷原因之一。更主要的是：此駒有牌氣，早已驚怕人。「大演」在此班中可能仍屬超級，但升班速，捧成全熱，也不合理，但不失爲可疑的對象，少牌氣。

第七場　第六班，六化郎。十六駒報名，「好現象」、「雄心」、「謝謝」、「嬌羞美人」二、「鐵木真」及「天神」不出。無「一面倒」熱門，「喜臨門」、「買樂來」、「福星」、「郵驛」過萬票，前面駒皎熟。「福星」佔了起步之利，入直路越過放頭的「郵驛」，後段力拚起步甚劣的「買樂來」，結果，「福星」勝「買樂來」短馬頭，「美麗華」又四乘後，「美麗華」第三，「得法」第四，時速一分廿一秒一；獨贏票派廿九元五角。「福星」贏在起步佔先，「買樂來」與「美麗華」敗於出閘慢得太多，否則局面可能改觀。「巧兒」無一段好看，似未下決心。「喜臨門」不過如是。

第八場　第四班，一哩一七一碼。十七駒報名，「屢那」、「護身符」不出。「感謝」大熱，四萬多票，「十足收成」、「玫瑰花」及「幸」……

「協力」、「十足收成」、「聖旨」都輕易打得勝仗；質素較高的是「協力」，「十足收成」與「聖旨」則顯然是特別擅跑爛地了。「快樂家庭」輕易爆出冷門，頗出馬迷意料。「福星」贏在起步，「買樂來」與「美麗華」則敗在出閘不利。

第九場　第五班，六化郎。十一駒報名，「浪淘沙」、「大文豪」不出。「抗飛沙」、「浪淘沙」、「藍草」同負三萬多票，「復活」兩萬零票，「沙漠英雄」過萬，「聖旨」在前路門放，跟在第四位的「聖旨」最後便突圍而出，結果，「聖旨」贏了後上甚勁的「沙漠英雄」四乘，又兩乘後，「浪淘沙」第三，「玫瑰花」第四，時速一分廿一秒三；獨贏票派五十元零八角。「聖旨」又是一匹特別擅長跑爛路的原故，強如「抗飛沙」也無力抗拒。「沙漠英雄」倘出閘不太落後，說不定會爆大的冷門。

第十場　第四班，半哩一七〇碼。十九駒報名，「輝煌」、「呂布」、「要利是」、「隨我來」、「雅閣公主」不出。「立霸士」、「協力」依然是最熱，五萬多票，「速勝」次熱，二萬多票，「優美馬」、「如意」及「天曉得」也過萬票。「如意」不肯入閘，退出比賽。此外，「協力」再輕易贏「一次馬」，「天曉得」在三乘後第二，又兩乘後「優美馬」第三，「金剛」第四。時速一分零三秒四。獨贏票派十元零一角，「協力」是質高一皮，贏來不費全力。「如意」似乎不擅跑爛地，否則可以一門。下次應釘緊「頂快」。（下）　·黃牌騎師·

阻止聯誼會參加港澳警聯之戰

莫慶慘遭鐵羽經過

華協拉伕代表台灣是否合法？

洋執委輪流砲轟下頓告詞窮！

內幕奇觀

港、澳警察埠際足球賽的表演節目中，預定一場插曲是由球員聯誼會派隊與港、澳警察聯軍對抗的。足總的聯賽小組昨天在通過接納此一提案之前，主委莫慶與兩個洋執委威士頓、麥尼路曾展開一幕唇槍舌劍，李文傑和李肇麟也加入了戰團。莫慶是憑了「不宣佈理由」而反對接納聯誼會派隊與賽的，兩個洋執委則站在贊成的一方面說話；李文傑替洋執委幫腔，李肇麟則同情莫慶。這一幕插曲中的插曲，雙方都拗到面紅耳熱，大有磨拳擦掌之勢。那工於心計而拙於詞令的「莫哥仔」，在兩個洋執委輪番砲轟之下，一時狼狽萬分，「鷄腸」唔够，出到「麗東白」，結果，他的「不可宣佈的理由」，敵不過洋執委的砲火，聯誼會派隊於本月卅一日與港、澳聯軍作表演賽之議終於通過了。

首先，麥尼路代表港、澳警察隊向足總要求批准於本月卅一日與球員聯誼會隊作一場表演賽。

莫慶：球員聯誼會的球隊大多是屬於足總各屬會的成員，我認爲此事應暫時壓後討論，或交由執委會去決定。

麥尼路：時間急促，執委會那有時間去討論。按照足總會章第十條，任何球會都有權申請參加這類比賽的。

莫慶（轉變話鋒）：球員聯誼會並不是足總屬會或一個體育機構，而他們的球員又都是從各球會挑選出來的，這對於足總的聯賽或有影響。

威士頓：假如各球會的負責人都准許他們入選的球員參加比賽時，大概便不成問題了吧？

莫慶：話雖如此，但是，某些報章已經將球員聯誼會的陣容刊了出來，這是不大妥當的。況且直到現在，各球會還沒接到任何有關此事的通知。

威士頓（反唇相稽）：這些都與批准比賽與否無關；根據足總章程第十條，也並沒有理由不批准他們參加比賽的。當秘魯隊訪港時，閣下會極力贊成批准球員聯誼會派隊與客隊比賽，因何出爾反爾，理由安在？

莫慶：秘魯隊那場比賽的收入全部撥歸球員聯誼會作爲該會的建會基金，與今次的性質不同。

李肇麟：不如將這一提案交回華協自己去處理好了。（他將球員聯誼會誤作華協。）

威士頓（立即除下眼鏡，厲聲疾呼）：根本就沒有一個註冊球員是屬於華協本身的，請問閣下，華協在過去數年屢屢派隊去台灣或拉香港的球員代表台灣比賽，是否取得合法的手續？

莫慶（作制止狀）：離題萬丈了，不如言歸正傳吧。

李文傑（面對莫慶）：請問主席先生，你反對的理由何在？

莫慶好像有意在爭取各人的同意，用「麗東白」向李文傑、李肇麟及胡鳳堅三人申述其難以公開的理由一番。

威士頓（大感不滿）：我們所想知道的「理由」，請你用英語解釋好了！

「莫哥仔」無可奈何，最後，他只好說明用投票的方式決定。結果，麥尼路、威士頓、胡鳳堅及李文傑四票對莫慶、李肇麟的兩票，便獲得通過。李文傑並要求紀錄在案，說明足總的會章與提議沒有衝突，通過該場比賽如期舉行。　·旁觀客·

青年杯賽共十六隊

首週秩序抽籤排定

作壇動態

足總舉行的首屆青年杯足球賽，定於四月九日（星期六）開鑼，昨在聯賽管理小組會上，已正式通過接納參加此項杯賽的各個球隊，並抽籤排定首周賽程。

被接納參加比賽的共十六隊，計有鋼青一隊、青聯一隊、鍾芳一隊、傑志一隊、星島兩隊、東方兩隊、華南兩隊、五一七隊、流浪一隊、南光一隊、九巴三隊。

由於場地及時間關係，議決定於四月九日（星期六）開賽，每逢星期六、星期日每天比賽四場。採世界杯比賽制度，勝負各賽一場。十六隊參加角逐，共賽卅場。首周兩天賽程全在跑馬地球場舉行。現特抽籤結果錄下：

四月九日（星期六）：東方綠對東方白，星島乙對五一七，九巴丙對流浪，九巴甲對華南甲。

四月十日（星期日）：鍾芳對傑志，南光對星島甲，華南乙對九巴乙，鋼青對青聯。　·怡和·

甲組足球聯賽積分表（截至三月二十八日止）

隊名	賽	勝	和	負	得球	失球	積分
南華	一八	一三	三	二	六三	一七	二九
東華	二〇	一一	四	五	四二	二三	二六
愉園	一七	一一	三	三	四四	二九	二五
東方	一九	一〇	五	四	三三	二五	二五
傑志	二〇	一一	二	七	六二	三〇	二四
九巴	一九	一〇	三	六	四七	二六	二三
星島	一八	七	二	九	三七	四六	一六
中巴	一九	五	六	八	三〇	五二	一六
光華	二〇	六	四	一〇	三七	四四	一六
警察	二〇	七	一	一二	四五	七三	一五
陸軍	二〇	五	二	一三	四四	四七	一二
中華	二〇	一	一	一八	一五	八七	三

路邊走筆

詞窮

莫慶「不可宣佈」之「理由」，終於敵不起兩個洋執委的砲轟，球員聯誼會參加港澳警察聯軍之戰乃獲通過。做了華協拉伕替台灣之「腳」的代表，在「閣下會極力贊成」一聲搶白之下，「番話」唔够，「大把『理由』」仍然得個「啞」字而已！

「例」之運用

足總有條新例，球季結束後，球員得有四個星期休息，然後始可外遊。這四個星期休息，就只好暫時拖住了，這條新例大概只限於球隊遠征，外隊來訪便不受到拘束矣！

唔啱打笑！

今日港澳警察埠際大賽，如再戰再和，將以擲毫決勝負，若用擲毫以決勝利盾賽，遙遙無期，豈非乾脆之至？

[illegible]

足聯爲勝利盾乾急

莫慶訪軍方 明確定賽期

球季行將結束，但足聯與軍聯合辦的勝利盾賽尚未定期舉行，足聯的「外交大臣」莫慶將於明日（星期三）督憲杯初賽在花墟角逐時乘便與軍聯的代表及足總的有關人士商談，作出最後決定。

本屆的勝利盾賽，初擬排在四月七日上演，但因足總舉辦的國際杯賽已編在當日角逐，所以勝利盾賽便得另覓時間舉行。

昨據莫慶稱，他曾多次與軍聯代表洽商勝利盾的賽期，但始終未得要領。現因球季行將結束，儘管近來事情忙碌，明天也得抽空到花墟一行。他已約定軍聯代表格蘭、威士頓等趁着明日足總秘書奧馬也在場的機會，大家交換意見，以便確定勝利盾賽的日期。

勝利盾賽乃由軍聯與華聯對壘，但作爲軍聯主力的陸軍球員近況卻很差，而且洋兵正面臨降班的危險，因此本屆的勝利盾賽能否有足够的號召力，實在使人懷疑。對於軍聯方面的影響不會很大，但卻是足聯每屆的「經濟命脈」。該會的收入，很大部分都仰賴於此項比賽的進賬，所以足聯的委員們正在多方設法，希望提高此項比賽的叫座力。　·藍虹·

愉園昨在梅江犒軍

季後遠征事在必行

周末小遊澳門 已獲主方接納

萬花筒

愉園球隊足球週以來聯賽，輪空，特趁此機會派隊小遊澳門。已向澳門足總洽好，於四月二、三兩日作兩場表演賽。

據悉：愉園會派出郭石赴澳與當地足總主席李仁燕商談，主方提出六四門券分賬的辦法，以百分六十的票房總收入分給客隊，愉園已表同意，乃決定出發。

【又訊】愉園昨因擊敗「十萬大軍」保持在第二循環周末敗紀錄，對爭奪亞軍又進一步。該會名譽會長謝興濟是梅江東江菜飯店的主人，特在九龍分店設宴爲足球部「犒軍」，並順與今日飛往澳洲考察商務的「副帥」陳祥餞行。席間，黎頌賢透露：愉園季後遠征，將以馬來亞、星洲、曼谷爲目的地，日前已與星、馬方面黃紀良斟妥，授以全權接洽，正式公函亦已寫好；曼谷之行，採分賬方式，只待泰國足總答覆。鍾藤盛、蔡列足都表示，全力支持愉園季後遠征，並爲增強實力，計擬向一些友會借好手助陣。在昨晚的歡宴席上，未見該隊首腦提及小遊澳門之事，但儘管澳方有意接納，「升班馬」能否成行，尚難預料。　·中·

中央　香港　真光　皇宮　龍城　華樂　金星

明天八院齊映

興業影業公司繼「貫錦」巨獻華語傾城傳奇千古名曲大製作

集中國戲曲之精華　開唱新歌眼界

監製　梁抱誠

夜祭碧桃花

新馬仔　鄧碧雲　半日安　陳好逑　李香琴　李海泉　梁醒波

導演　陳皮　編劇　李壽祺　撰曲　胡文森

製片　郭仕傑

太平　環球　北河　油麻地　華樂　龍城　金星

新聯公司偵探片王　盧敦導演

片約關係　不能展期　最後兩天　萬勿錯過

三滴血

緊張驚險人人讚好

鐵定四月一日起映

是一部世界水準的偉構！

漁光戀

毛妹　關山　聯同主演

今天下午二時半至三時半二時三時今天下午

東方

片期推遲今天最後

古代怪魔

皇都·麗聲

夏日驚魂

Suddenly, Last Summer

新利舞台·普慶

This Earth is Mine

賀蘭鴛夢

7:30　2:30
9:45　5:15

樂聲

今天最後

傳斯麥艦殲滅戰

好萊塢

今天最後

地下煞星

Shake Hands With The Devil

明天獻映　魔醫

百樂門

最後今天

戰國羣盜傳

大華

最後一天

怒海奪沉舟

趙教館　父子醫館

跌打傷科　連理藏

總教練：趙威

醫館、教練所：灣仔道919地下　電話：51320

第二教練所：旺角豉油街十六號六樓　電話：801145

收購舊換新可　分期

中原電版公司　興記

地址：德輔道中三二九號五樓

工作快捷·價格相宜　電話：四四一九三一

大昌搬運公司　專門搬運屋

明新花店

電話：二四八六四

分類廣告

速成識英字

招生

石屎樓租

租售

鍾庸

遠東健康院

電藥神效

黃國榮　跌打外科醫師

現任　大陸藥行　國生醫藥行

美商又借故挑剔
四針織廠亦被退訂
數千打圓領內衣被指為不合格
另一製衣廠貨未製而損失廿萬

【本報訊】據悉，至少有四家針織廠已收到客方退訂的通知，將退訂的針織內衣是銷到美國去的。

針織業行內人士傳出消息說，這四家廠接入的美國訂貨都在十萬打以上，它們被退訂的理由據說是逾期交貨，其中有兩家的產品還被指爲不合規格。據傳一家曾在去年底接入美商圓領內衣十二萬打的工廠，接訂時廠家預計每打可獲利六毫，但實際製作過程中卻遇上意料不到的困難，結果製成的貨，每打反要蝕去六毫，同時有數千打貨被指爲不合規格。另一家接入美商反領內衣十多萬打的工廠，被指爲衣領色線不妥，目前廠家仍與買方進行交涉中。這家廠本來還有很多貨未製成，但現時它不單停止趕工，甚至出現了開工不足的情形，與此有關的兩家工廠，一家造好了十萬元貨買方尚未收取；另一家依約尚餘數千打未製貨也已停製，行內人估計那家廠可能已遇到退訂事件。

針織廠商表示，到目前爲止，針織業內雖有退訂及廠家產品被指爲不合規格的事情發生，但尚未聞廠家有被扣價或引起「賠償逾期交貨所引起的損失」。

去年美方迫使港商自動限制棉織品輸美期間，美商和本地廠家爲恐限制一旦實現，都有爲爭取較大的輸入與輸出紀錄而發生濫訂、濫接的情形，再加以廠家招僱熟練工人未如理想，致造成現時有些工廠到期交貨不足的現象。

廠家指出，美商所訂的貨，規格異於銷其他地區的，他們多規定製成品不上漿。以美商所訂的反領衫爲例，規格是衫身前長後短，兩旁開叉，衫領厚、衫身薄，同時衫的身、領、袖以至口袋都嚴格限定尺寸，重量又定每打三磅半……工作繁雜，製作困難而極方便訂方找尋藉口（無疑針織品有更大伸縮性，尺寸易引起爭執，尺寸完全、貨足重量也可能有些出入），接製的廠家生產和成本均失預算，與此關係甚大。廠家同時指出，在特別嚴格和繁瑣的條文中，美商在字眼上也常有意無意地佔對方便宜，不慣而發生爭執，吃虧的多是賣方。

有一家針織廠曾自本地出口商行中轉接了一宗美方訂貨，貨將付出，本地出口商轉將來自美方的信用證交廠家，廠家一看，信用證上竟有他與出口商訂立成交合約時未有作出任何承諾的條件，如美商要照他的第×號貨規格驗收；同時依他與本地出品商所訂合約第×條規定執行；指定他委託在港的一位經紀人作合格驗貨人……等等。幸好這位廠家及時發覺，拒不接受，否則日後發生糾紛，這家工廠勢必無辜被牽入旋渦。有些廠商因此提出，和美商交手，要步步爲營，以免落入圈套招致損失。

【又訊】此間一家規模頗大的製衣廠接受了美商七萬打黑褲訂貨，貨未製而平白損失了二十一萬多元。

據悉，這家製衣廠在接訂時，合約有一條規定製成品經「紫外線燈」照射而色不變才合標準，當時廠家不以爲意，其後爲慎重計，花了六千元購置一套設備，將「小貨辦」一照，果然發現色澤有異，廠家馬上停止動手縫製。其後和美商商談結果，每打賠償損失三元作了。內行人士表示，如貨已付出，給美商拿着扣價，廠方損失更不止此。

美商退訂成衣影響
歐商訂貨轉持觀望
目前只有零星訂單寄來

【本報訊】近一個月來美商取消了大批訂購港製成衣的合約，不獨使有關的製衣廠商蒙受損失，而且還間接影響到歐洲商人對於來港訂貨轉持觀望。

據有地位的貿易商說，銷往美國或歐洲的港製衣着，有許多都是用日本布作原料的（其中特別是白紡）。現在由於美商藉口港貨不依期付運或「貨不對辦」而取消合約，而港商以前訂下的日本布卻源源運來，結果已迫使一部分廠家割價向市面拋售布料。這種情形已使歐洲商人對於訂購港製衣着心懷戒懼。他們認爲，如今後兩個月美商向香港訂貨沒有顯著回增的話，那末此間布價還將會繼續下跌，到時有些製衣廠勢將會再度降低利潤，以接受出口訂單的。因此，目前歐商對於向香港訂貨已轉持觀望，即使有衣着訂單寄到，但數額也不大。

據同一消息來源說，近來美國入口商之所以紛紛取消訂購港製衣着的合約，主要原因是近數月來港貨有較多運到美國，當地一時銷售不了，因此貨價轉跌，在這種情形下，有些美商爲了壓低買貨價，維持高額利潤，遂抓着港貨延期付運和部分貨物規格稍差的弱點，實行取消合約。據目前所知，有些美商甚至拒絕港商扣價賠償的提議，而堅持取消合約。很顯然，他們企圖用這種手法來暫時緩和自己所身受的「存貨壓力」，以便今後港貨接單價降低之後，他們再來大舉訂購圖利。

早在去年第四季內美國市場上即盛傳美國政府將會在今年下半年內限制港製成衣進口，當時有些美商爲了囤積港貨圖利，曾連續大量地向香港訂貨。現在這些貨物已有不少運到美國了，另有一些則正在趕運前往，但美政府限制進口的消息，則尚無下文。這樣一來，遂使目前港製衣着積聚於美國市場上驟轉增加，價格隨跌。這是造成美商要故意找藉口取消合約的一個基本原因。

元貝市價激漲
每擔上升了三百餘元
蝦米魷魚大地魚亦升

【本報訊】元貝市價劇漲，宗谷貝已漲至每司擔一千六百五十元至一千六百七十元，比數天前每擔漲約三百餘元。從東房提出的清森貝，售價亦高至每擔一千五百餘元，這是各類海味貨價中漲勢最劇的一種。

蝦米、魷魚、大地魚等市價均告上升，上級廈門蝦米已售至每擔七百元，上魷魚每擔六、七百元，上級大地魚每擔六百元，中級貨也要四百餘元。

鮑魚價平凡，十六個頭貨每擔只二千四百元左右，三十個頭者每擔一千九百元，印度蝦米市價亦比較低，上貨亦不過每擔一百八十元。

據海味商說，最近元貝和上級魷魚、蝦米、大地魚等，市價之所以上漲，主要的原因是貨底很疏，元貝、蝦米等，因天氣關係此間銷售情況比較好，市價因而續漲。

紙摺扇
成交一萬把

【本報訊】內地紙摺扇市銷生意續旺，連日成交達一萬把。最近幾天，本地二盤拆家紛紛購紙製摺扇頗多，貨式有上海黑紙囊花和白紙囊花竹骨摺扇及江門紗紙竹骨摺扇等，他們現多向來貨商要貨以備批售給零售商。

南越未批准
入口商申請批匯
要入口商均須「組合」

【西貢二十四日航訊】據西貢商會消息，近日入口商向南越經濟部投遞申請書請求批出外匯以輸入貨物者不少，但多未獲得批匯，該商會近接到經濟部來函解釋幾點關於申請批匯事項說：一、入口商曾繳納一類入口貨物按金三十五萬元者，可與各批發商及零沽商組合，該批發商與零沽商須在一九五七年十月一日起，經獲得外匯局及對外貿易局批給入口許可證。二、所有商人若欲申請輸入貨物，均須組合。至於香外國某一商號或獨權代理人，可以另行申請購入所代理的貨物。但是，該代理商須呈示文件，以證實是獨權代理人，若被查出尚未組合者，其申請書將不獲批准。三、即日起至一九六〇年四月一日所有直接用家獲准免組合，而可呈文申請批給外匯輸入工業必需物料。四、成立已久的公司亦願爲特別商行，亦須重行組合。五、入口商可與直接用家組合，但直接用家入口許可證須經工業局簽證。

香信昨開盤
本地商即購入二十箱
生粉亦拆成一百餘包

【本報訊】梧州及北江香信昨天開盤，在本地商人吸購下，成出近二十箱，其中梧州黑香信每擔六百八十元，新北江小香信每擔八百二十元，北江級外香信每擔九百四十元。

本地商人昨天還採購其他雜貨，計發團肉以每擔三百二十元沽出二十一件，廣西馬蹄粉以每擔二百二十元成交二十箱，小雞心紅棗以每擔一百三十元售出十餘件，大雞心紅棗以每擔一百四十元沽出約十件，湖北小片黑瓜子以每擔四十三元成交二十包，湘蓮沽出十包，每擔一百九十五元。

乾果雜貨近來，南洋莊採購貨品的交投量不很大。一般國產澱粉價穩，本地拆家繼續吸進。昨天生粉成交一百餘包，其中混江「綠牌」貨每擔二十三元，廣西「三角牌」貨每擔二十七元；天津「長城牌」粟粉以每擔三十三元做開五十包。上週末，「自能牌」澄麵與東莞「紅牌」生粉各沽出一百包，前者每擔三十二元，後者每擔二十七元。

國產「拖拉機」牌麥片，每包三十一元，昨天成出約一百包，爲飼料商所購。

台客再度垂青
食油市道稍動
美豆油價低卻銷不出

【本報訊】昨天，食油市略動。台灣客近日扯購印度生油，繼上週扯去一百桶之後，昨天再購去六十桶，用甌桶裝的每擔一百二十四元，用次桶裝的每擔一百二十元。

上星期最後兩天，台灣客約購去日本豆油六十噸，其中「日華」廠貨價格由每擔九十八元升到九十九元，「吉原」廠貨成每擔九十九元。

昨天，京油大盤交投輕靜。一部分油商鑑於有出口客需求，將日本豆油價格擡高，「日華」廠貨按每擔一百元，「吉原」廠貨按每擔一百零一元。

美國豆油，據悉在四月十日左右有一批運到，昨天以每擔九十九元五毫發售，成不出，上週末則以每擔九十八元至九十八元五毫做開七十噸。

內地豬油，本地及出口客昨天共採購四百餘箱，上海產品每擔九十八元，廈門貨每擔九十五元。

商人接消息說，在歐洲市場上，上週生油及豆油價格均無大變動。西非尼日利亞生油的C.I.F.英國及北歐價格，本月二十三日報每長噸一百二十二鎊半，二十四日及二十五日均報一百二十二鎊。美國一度半酸脫膠原豆油的C.I.F.英國及北歐價格，二十三日報二百零二元五角美金，二十四日及二十五日均報二百零三美元。

西方存棉量
今年將減少

【本報訊】華盛頓的「國際棉花諮詢委員會」二十二日預料，本年度西方世界的棉花存量將會進一步下降。

這個委員會出版的「世界棉花情況月刊」說，「（西方）世界的棉花供求關係，有利於存量的進一步減少。」

它說，根據目前的估計，「到今年七月三十一日，西方世界的棉花存量可能下降到一千六百七十五萬包，比一九五九年八月一日的存量一千七百五十萬包大爲減少，而比一九五六年的高峯二千二百三十萬包相差更遠」。

它又說，本年度世界的棉花產量達到空前高的水平，但是消費量也將增加。本年度是連續第三個消費量多於生產量的年度。

經註册新公司
上月四十四家
辦理停止營業者六家

【本報訊】港府公佈，截至二月底爲止，向登記總署登記之本港當地公司計有三六八三家，外國公司四〇二家。

二月份註册新公司共有四十四家，解散或停止營業者有六家。

已登記工廠
共三千多家

【本報訊】根據本月港報發表統計，二月底向勞工處登記的工廠及工業經營共三、〇三三間。在該月內，勞工處接獲申請書五十份，另有兩份被拒絕，五份撤回。此外，復有十四張登記證繳回註銷。發出之登記證，則有三十九張。

進出口貨執照
上月發出統計

【本報訊】工商處貿易執照科二月份共發出進口證二一、一四九份，出口證二五、三〇四份。

九龍銷蔬菜
上月逾萬噸

【本報訊】港府公佈，二月份經由九龍菜蔬批發市場出售的新鮮蔬菜共一〇、三三四噸以上，其中由外地輸入者佔二五八噸。

同月售出的新鮮水魚及鹹乾魚類共四、〇二七點八噸。

瑞士匯價改高

【本報訊】瑞士銀行昨日改高瑞士匯價，每百港元比前少兌〇・〇六二五瑞士法郎，即由每百港元兌七五・五瑞士法郎改爲七五・四三七瑞士法郎。

經濟新聞

緬甸標購水泥
罐頭食品亦招標輸入
部分生意落在港商手

【本報訊】緬甸最近標購水泥及罐頭食品，有部份生意落到港商手上。緬甸本年上半年度新貨物入口執照係下月初發出。

據悉，不久前緬甸民用物資供應局標購水泥及罐頭食品等，雖然是由當地的進口商參加投標，但緬進口商事前曾與港商聯繫，所以開標後，中標緬商獲得緬當局發給臨時入口執照，最近有新訂單寄來採購罐頭食品。這次緬甸標投輸入貨物是臨時性質，因去年新貨物入口執照發出延期，有些急於需用的物資，採取臨時標投方式輸入，以應付市場的需要。由於緬甸進口商是以最近輸入價參加投標，所以大部分貨物向產地採辦，只有少數罐頭生意到港商手上。

緬商近來傳報道，仰光市場又盛傳本年上半年度貨物入口新執照將於四月初發放，不致延到新內閣成立之後才發出。

北歐盒咭紙價高
港商轉訂西德貨
初步已訂入約六十噸

【本報訊】北歐盒咭紙價上漲後，港商轉訂西德盒咭紙。瑞典咭紙市價跟着同升。

據紙商消息，自瑞典、芬蘭和挪威二百三十磅以上盒咭紙訂價每噸C.I.F.香港從八十一英鎊十五先令提高爲八十四英鎊十五先令後，港商對新訂盤多抱觀望，未敢落單，個別紙商爲了補充貨源即轉訂西德貨，上週初步訂入了六十噸，二百三十格蘭以上貨每噸C.I.F.爲七十三英鎊十五先令，交貨期在六月份。

此間存底轉疏，北歐盒咭紙新訂價報漲，近兩日瑞典盒咭紙市價也告上升，二百二十磅貨每令成一百四十元，提克貨每令成一百三十元。

昨天鷄皮紙、白蠟油紙、廣告紙和黃板紙、細盤紙成交仍暢，計赤白鷄皮紙成約五十餘令，瑞典四十七磅白鷄皮紙，每令成二十九元五毫，日本五十八磅白廣告紙每令成二十三元，日本八十磅每令成三十九元。六號通行牌子黃板紙每噸以五百四十元成出五、六噸。

又，昨天金邊客留著行採盤轉活躍，擬扯購的爲均色玻璃紙、白玻璃紙和道林紙等。均色玻璃紙因此間存底疏，尤其是大紅和粉紅色貨市上已無大手供應了。

股市轉淡靜
多數股價走向下坡
買家多縮手

【本報訊】由於需求者少，股市交易顯著減低，昨成交總值僅得一百八十六萬七千元，股價有跌無起。

據說，昨市買方表現得比較淡，落手不多，因此股價多被壓低。業內人解釋這情況並不足奇，只是過好後的回淡。

；會德豐成交一二六七五份，分成七元二五和七元二，比前成低五仙到一毫；黃埔船塢除息股以每份八五元五和八四元五成交六百份，比前成低五毫至一元五；大酒店三三元七五，跌二毫半，成一一五〇份；油蔴地小輪除息股成三百份，分成一六一元和一六〇元，比前成低一元；電車除息股成三千一百份，分成三一元二五和三一元，比前成低二毫半到五毫；九龍倉成五千一百份，價成二三元到二二元七，收市二二元八，比上週收市跌四毫；港燈成八六二六份，價成二七元到二六元八，比前成低一至三毫；電話除息股成九二六五份，價成三四元五到三五元，比前成低一元、五毫不等；聯合企業六元九，跌五仙，成七千份；會德豐紡織跌五仙，以每份九元四五成八千份；樹膠除息股成七萬七千份，收市五元五，跌五仙；太平洋行二元五五，跌七仙五，成六千五百份；信託公司由一元七五降至一元七，成七千份。

股價企定的：置地四九元，成一千一百份；牛奶公司二六元，成五五七五份；東亞銀行一八一元；成一百份。

烏煙珠突漲
賣盤擡至一元四

【本報訊】美國烏煙珠市價突漲，昨天本港廠商要入數箱，每磅成價升爲一元三毫五仙，成後賣盤擡高至一元四毫。

谷白膠成出四噸，每擔成價爲二百一十五元。冰醋酸珠爲南朝鮮客買扯去三噸，每磅售九毫八仙。

埃及桃膠珠成出一噸，每磅售一元三毫五仙。

泰國入口貨新稅率表（十八）

第五十九節：織緞線帶

附註：㊀此節所指的「由原料織成的布」一詞，專指第五十至五十七節與五八〇四、五八〇五項中之原料製成者；鐵製衫各種布邊的花邊，係指第五八〇七項所載者；網狀孔布及粒狀孔布，係指第五八〇八及五八〇九項所載者；花邊布係指第六〇〇一項所載者。㊁第五九〇八及五九一二項所指者，不包括縫製於其他布類的花邊；第五九一二項，不包括下列貨類在內：甲、繪有各種圖畫者，但繪着各種劇照，或影相樓用之宣傳帆布例外；乙、各種有明顯方格形的花布；丙、光面布及硬質布。㊂第五九一一項所載的「膠質混織布」一詞，其所指的是：甲、塗有膠質製成者，包括各種縫製或包裝者在內；其面積一方公尺而重量不超過一公斤半者；而積一方公尺而其重量超過一公斤半，但其製成品的重量中，佔有滿百分五十的紡織原料者；乙、用具有伸縮性的膠質線織成之布。㊃第五九一六項所指者，其含義爲：甲、用帶動機器的皮帶以及作爲起動貨品與輸送貨品用者，屬於成綑，而厚度不超過三公分者；乙、第五九一〇項中所載的帶動機器皮帶。㊄第五九一七項所指者，其含義爲該貨品沒有列入第十一節中任何一項者：甲、織造品（第五九一四至第五九一六項所載者除外），專指下列各種貨品：由紡織品製成者、絨類、作爲工廠用途的布類；篩布；由頭髮製成或普通織布，而用於濾油用者；由紙製成之無縫布圈，作爲製紙廠及其他工業用途者；作爲工廠及工業用途，而滲有金屬製成之布；第五二〇一項所載的用於工業用途之混合金屬線織成的布類；工業用途之各種纜索，及織成的布帶；乙、普通用於工廠之防漏、鑲邊、壓盤及機器其他配件等之織成品。

五九〇一項：用作縫製墊褥內部之原料，包括切成細絲或碎屑在內，百分之二七・五。

五九〇二項：呢絨或由呢絨製成的物品，百分之三十七，或每公斤廿七銖五十士丁。

五九〇三項：由具有伸縮性的膠質織成之布，或該布的任何製成品，百分之廿七・五。

五九〇四項：各種纜索，百分之五。

五九〇五項：由纜子織成的魚網，包括成綑者或成片者：甲、纜子織成的魚網，完整或不完整者，每公斤一銖五十士丁；乙、其他百分之廿七・五。

五九〇六項：用紗線或纜子製成的貨品，紗布除外，百分之廿七・五。

五九〇七項：各種油布或特製硬布，用作繪圖或製帽型之布：甲、用棉製成者，百分之廿二；乙、用棉或麻製成者，百分之廿七・五；丙、其他百分之三十七。

五九〇八項：用棉織及象製成的布，百分之廿七・五。

五九〇九項：用棉織及鏈製成的布或油布等，百分之廿七・五。

五九一〇項：漆蓆及類似者，百分之卅或每公斤三銖。

五九一一項：用棉織及呢製成的布，每公斤三銖卅士丁。

五九一二項：用棉織及其它原料製成的布及帆布或類似者，百分之廿七・五。

五九一三項：用呢製成之花邊布，每公斤三銖卅士丁。

五九一四項：用棉織原料製成之各種燈心絨，百分之廿五。

五九一五項：用棉織製成之編造品，百分之五。

五九一六項：用棉織製成之皮帶，百分之廿二。

五九一七項：用棉織原料製成的布或其它物品，用於機器或工廠者，百分之廿七・五。

第六十節：刺繡及用鈎針之手編物

附註：㊀不包括下列在內：甲、依照五八〇九項規定之鈎針之手編花邊布；乙、依照第五十九節規定之刺繡及用鈎針之手編物；丙、依照六一〇九項規定之腰束帶、束腰帶、呢造帶、吊帶及其類似者；丁、依照第六十一節之舊衣服及其類似者；戊、依照九〇一九項規定之外科用儀器，如：小腸氣帶、殘廢者用之補助用具等。㊁六〇〇二及六〇〇六項中係指：甲、凡在上述項目中規定者（包括製成品或未製成品），及其部件或乙、剩餘及用鈎針之手編物，而製成甲種者。㊂六〇〇六項中之刺繡及用鈎針之手編物品，不認爲有伸縮性之物品。㊃此節中之各項所規定者或其類似者。㊄此節之意義：甲、有伸縮性，係指混合有棉織原料之呢帶或乙、呢，係指樣鏈等。

六〇〇一項：無伸縮性之花邊：甲、獸毛製成品，百分之卅七，或每公斤廿七銖五十士丁；乙、纖維製成品，百分之卅七，或每公斤十六銖五十士丁；丙、絲、金屬線或金屬線之棉織原料製成品，百份之卅七；丁、棉製成品，百分之廿二；戊、其他百分之廿七・五。

六〇〇二項：無伸縮性之花邊各種手套，百份之廿七・五。

六〇〇三項：無伸縮性之花邊各種襪及類似者：甲、棉製成品百分之十五；乙、其他百分之廿。

六〇〇四項：無伸縮性之花邊各種內衣褲：甲、棉製成品，恤衫及女人內衣，百分之廿七・五，或每件七銖七十士丁；其他百分之廿七・五，或每件二銖。乙、其他製成品，恤衫，百分之卅七，或每件十一銖；其他百分之卅七，或每件五銖五十士丁。

六〇〇五項：無伸縮性之花邊外衣服，百分之廿七・五。

六〇〇六項：有伸縮性之花邊及貨品：甲、布片類，每公斤三銖卅士丁；乙、用上述布類之製成品，百分之廿七・五。（未完）

高陞　大世界　好世界　第一新　國際　長樂
明天隆重獻映　今起訂座
聯合影業公司出品　倫理文藝家庭劇
吳楚帆・白燕
黃曼梨　林坤山　黎灼灼　黃楚山　李鵬飛　馮峰　聯合主演
導演　吳回
孽婦

真光
林翠　葉楓　穆虹　蘇鳳
蘭閨風雲
伊士曼七彩
明天首映粵語巨片　夜祭碧桃花

光藝公司偵探奇情巨片
太平　環球　北河　域多利　油麻地　新華　樂都　龍城　金星　後天獻映
導演　陳文
謝賢　南紅　姜中平　上官筠慧
蜜月驚魂
一步緊一步

中央　域多利
第八天映　最後今天　萬勿錯過
最佳喜劇　嶺光公司出品
三女性
羅艷卿　丁瑩　顧媚　主演

都城　東樂
今明兩天
古屋疑雲

國泰・新樂
今天續映　早請
石慧　鮑方
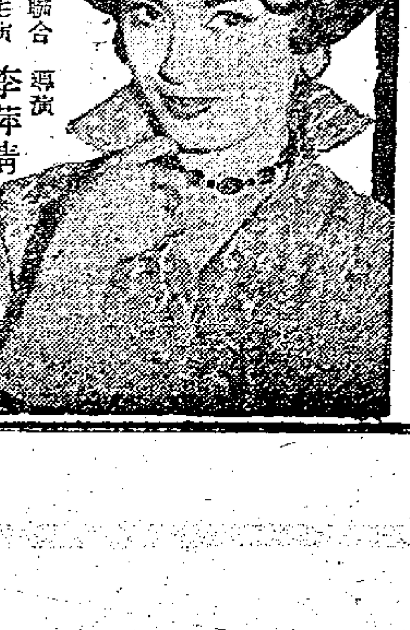
導演　李萍倩
笑笑笑

滿座
今天第五天
任劍輝　吳君麗　半日安　林家聲
三十年
胭脂淚

麗都・仙樂

天然動物園

新華　豪華
今天三天場
蒙古軍東征
Nichiren A Man Of Many Miracles

京華　景星
連日狂滿
東征

麗都　仙樂
今明最後　鮮艷七彩
千里一風速

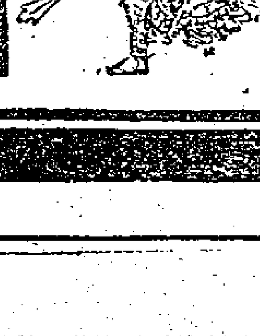
七彩寶蓮燈
高陞　大世界　好世界　第一新
最後四場
人人讚過　人人讚　個個睇過　都話好

貨運澳洲近稍疏落

·魯龍·

本月份由港轉往澳洲貨物，比諸上月份轉疏。「亞警士」、「參警士」和「美露士」三輪每月載往的貨物，通常共有二千四百噸左右，本月份載去的，只得一千五百噸左右。這三艘澳籍商船中，只有二十五日開航的「亞警士」輪載出貨物的數量跟平日相差不遠，其餘載貨均少，特別是「參警士」輪，只載出貨三百餘噸。

本月中下旬之間，由港開往澳洲的「重慶」、「東后」和「金馬來」三輪，載出貨物共約二千一百噸，比諸上月同期開航的「長沙」、「東榮」和「南京」三輪載出的三千八百噸也減少一千七百噸。本月份不但港貨輸澳數量減少，由英經港轉澳的貨物也疏了。上述三艘澳籍商船，平日每水約有四百噸英貨經港轉去，本月份平均轉去不到三百噸。

最近由港開澳的船隻，所載貨物都是比較零星的，前去較大宗的瓷器、傢私、布疋、棉織衣着等，最近運去也轉少了，只有華人雜貨尚能保持一定的數量。

儘管接近由港航往澳洲的貨物減少，但航商多認為這只是暫時的現象，而且往後生意將漸轉佳，預料今年的生意將會比去年好。本月份去澳貨物之所以比上月減少，主要的原因是澳洲新批匯年度要由四月一日才開始，在此新舊批匯年度交替的期間，澳商當然減少買貨。

由二月二十三日起，澳洲政府宣佈放寬約三百種貨物進口，香港輸澳貨物雖然多半要繼續辦理申請，但數量比前增加兩成，這對港貨輸澳是比較便利的，港對於該線貨運生意，自然也有直接和間接的好處。由於往年給澳洲批匯商人向外買貨少，使得當地有許多貨物存底薄弱，市價上漲。據說目前澳洲市場的中國瓷器價，比諸去年同期漲了兩成多，另有一部分貨物價格也有同樣情況。

另方面是澳洲因去年羊毛等價漲，外匯收入較多，由去年八月起澳洲政府已接連兩季增撥外匯給商人買貨。

在澳洲政府放寬一部分貨物進口，澳洲商人已紛紛準備到外地物色貨品，以便購辦。有一部分澳洲商人已經來港，並與廠家、洋行商人接觸，索取貨盤及貨物樣品等等，預料不久可成盤。此間航商認為該線生意將會比去年好，是有事實根據的。

廢鐵四百噸 四川輪運台

【本報訊】太古公司屬下之新輪「廣西」號，於廿五日首航往新加坡和西澳洲，載出三百餘噸轉口的內地貨往新加坡。該公司屬下之「四川」客貨輪，於前日開往基隆。據悉，她接得貨物八百噸，其中廢鐵佔四百噸。該輪廿四由基隆抵港，載來茶葉、罐頭菠蘿和雜貨共百餘噸。因前些時台灣遭到旱災，近週來始有天雨，故同時運來的瓜菜均少。

邊行船公司 增輪船兩艘 專航歐洲至遠東線

【本報訊】邊行輪船公司在今年三月增加了兩艘輪船，用來加強該公司在歐洲與遠東之間的運貨能力，縮短輪船班期的距離。這新增的兩艘輪船，一艘叫「BENHIANT」，一艘叫「BENNACHIE」（均未有中文譯名）。兩輪的形狀與「邊和力治」號相同，航速則為每小時十五運。「BENHIANT」的船身全長四百九十七呎七吋，重一萬二千零七十噸。「BENNACHIE」的船身全長四百九十七呎六吋，重一萬一千九百七十五噸。據悉，兩輪均航行香港，但目前尚未有確定日期。

飛機時刻

如要了解當日有無臨時變更，最好向有關公司詢問。

今日到港班機

泛美：從金山、東京來，下午一時到；馬尼拉來，下午六時五十五分到
菲航：馬尼拉來，下午四時十五分到
日航：新加坡、曼谷來，下午六時三十分到
瑞士：日本來，上午八時十分到
國泰：新加坡、吉隆坡、西貢來，下午三時四十五分到；加爾各答、仰光、曼谷來，下午一時四十五分到
英國海外：倫敦、曼谷來，下午三時十五分到；倫敦、東京來，下午五時三十五分到；倫敦、新加坡來，中午十二時到
法航：東京來，下午五時五十分到
快達：東京來，下午六時到
民航：曼谷來，上午八時十分到
昌興：溫哥華、東京來，下午四時四十五分到
印航：東京來，上午八時廿分到
馬來亞：新加坡來，上午七時到

今日離港班機

泛美：往曼谷、倫敦，開晚上十時三十分；往東京、三藩市，開下午七時
菲航：往馬尼拉，開下午五時
瑞士：往曼谷、加爾各答、蘇黎世，開上午九時
日航：往台北、東京，開上午十時二十分
國泰：往曼谷、新加坡，開下午四時二十分；往馬尼拉，開下午五時；往台北、東京，開下午二時四十五分
英國海外：往曼谷、倫敦，開下午四時三十分；往東京，開中午十二時四十五分
法航：往西貢，開下午六時四十分
印航：往曼谷、孟買，開上午十時
快達：往馬尼拉、悉尼，開下午六時四十五分
民航：往台北，開上午十一時
馬來亞：往新加坡，開上午十時

火車時刻表

九龍開	到羅湖	羅湖開	到九龍
上午6時37分	7時39分	上午6時32分	7時43分
7時44分	8時49分	7時18分	8時23分
9時09分	10時14分	7時57分	8時53分
10時20分	11時22分	9時05分	10時04分
11時39分	下午12時43分	10時32分	11時29分
下午12時42分	1時45分	11時35分	下午12時31分
2時15分	3時16分	下午1時03分	2時02分
4時13分	5時14分	2時23分	3時23分
5時30分	6時31分	4時21分	5時20分
6時48分	7時49分	5時38分	6時38分
8時15分	9時16分	6時58分	7時56分
10時	10時59分	8時23分	9時23分
深圳開	到廣州	廣州開	到深圳
上午11時25分	下午1時42分	上午7時10分	上午9時23分
下午1時13分	下午4時09分	上午7時55分	上午10時51分
下午4時05分	下午8時35分	上午9時40分	下午2時13分

截郵時間

今日空郵（星期二）

中華人民共和國 上午七時
日本、台灣 上午十一時
泰國、馬來亞、印尼、中東、亞丁、非洲、英國、歐洲 下午一時 菲律賓 下午二時
南越、法國 下午三時
夏威夷、美國、中南美 下午四時

平郵

中華人民共和國 上午七時
西澳洲郵包經佛力曼陀、沙勝越、北婆羅洲 中午十二時 澳門 下午一時、四時、六時

明日空郵（星期三）

馬來亞、印尼、錫蘭、印度、中東、非洲、英國、歐洲、加拿大 上午八時
老撾、日本、夏威夷、美國、中南美 上午九時
泰國、柬埔寨、馬來亞、印尼 上午十時
印度、巴基斯坦、中東、亞丁、非洲、英國、歐洲 下午一時 菲律賓 下午三時
澳洲、新西蘭、非支、關島 下午四時
印度、埃及、亞丁、北婆羅洲、沙勝越 下午六時

平郵

中華人民共和國 上午七時
馬來亞、亞丁、英國、歐洲（英屬西印度、英屬圭亞那、蘇利南及古巴郵包經倫敦） 上午十一時
埃及（塞浦路斯郵包經塞得港）、意大利、法國、西德、比利時、荷蘭（瑞士經熱那亞） 中午十二時
緬甸、印度 下午三時
澳門 下午一時、四時、六時

入口船期預告

船	名	開來港口	月日	公司
高雲利城	CITY OF COVERNTRY	日本	3月31	銀行
芬寶	FERNBANK	洛杉磯舊金山	3月31	多利順
萬達喜根	VAN DER HAGEN	西非	3月31	渣華
明德丸	MEITOKU MARU	日本	3月31	東來
喇不喇打丸	LA PLATA MARU	馬尼拉	3月31	東方
日本怡美利	DONEVERETT	沖繩釜山日本	3月31	福來
威爾遜總統	PRES. WILSON	舊金山馬尼拉	3月31	總統
東美	EASTERN MAID	日本中國	3月31	渣甸
華新	PRODUCE	曼谷	3月31	順昌
奧沙打	OZARDA	日本上海	4月1	鐵行
合生	HOP SANG	婆羅洲	4月1	渣甸
大中山	TAI CHUNG SHAN	西貢金邊	4月1	順昌
巴拿馬丸	PANAMA MARU	新加坡	4月1	東方
雅打總統	PRES. ARTHUR	美國日本	4月1	總統
邊那雲	BENAVON	英國新加坡	4月1	邊行
四川	SZECHUEN	基隆	4月1	太古
高達吉	GROOTEKERK	歐洲新加坡	4月2	渣華
亞美宜	AMONEA	高雄	4月2	德和
亞美佳	AMARITA	日本	4月2	德和
財生	CHOY SANG	華北	4月2	渣甸
芝罘	CHEFOO	門司	4月2	太古
渣士頓馬士基	CHASTINE MAERSK	西貢馬尼拉	4月2	捷成
高棉	CAMBODGE	日本	4月2	法郵
好角	HOEGH CAPE	美國加拿大	4月2	渣華
祥泰	BAYON	金邊	4月2	永和祥
萬華威	VAN WAERWIJCK	新西蘭	4月2	渣華
民尼科	MINIKOI	歐洲馬尼拉	4月2	太平
海華	HALLVARD	新加坡	4月2	多利順
萬隆	VAN CLOON	紐西蘭	4月2	渣華
德和	TEH HU	釜山基隆	4月3	德和
德拉哥那	TRICOLOR	菲律賓	4月3	多利順
馬士里	MARCELI NOWOTKO	歐洲海防	4月3	華夏
華利士泰	WERRASTEIN	日本	4月3	捷成
施依丹	C.E DANT	美國馬尼拉	4月3	渣甸
多麗	TOURNAI	歐洲新加坡	4月3	多利順
鄱陽	PO YANG	天津大連	4月4	太古
哈維士泰	HAVELSTEIN	歐洲新加坡	4月4	捷成
山彥丸	YAMAHIKO MARU	日本	4月4	萬國
沃蘭那	URLANA	孟買庇嚨新加坡	4月4	鐵行
芝利華	TJILUWAH	印尼新加坡	4月4	渣華
歌賦	CORFU	倫敦新加坡	4月4	鐵行
濟州	CHEJU	沖繩釜山日本	4月5	福來
利來	NELLORE	日本	4月5	鐵行
奈良山丸	NARASAN MARU	日本	4月5	東來
多利得	TOCANSA	美國馬尼拉	4月5	順昌
碧千些亞	BRECONSHIRE	美國新加坡	4月5	渣甸
安娜碧琪	ANNA BAKKE	新加坡	4月5	鐵行
巴士拿	BASRA	歐洲新加坡	4月5	寶隆
昆士威利	QUEENSVILIE	菲律賓	4月5	多利順
靜岡丸	SHIZUOKA MARU	日本	4月5	洛士利
當娜奧奴拿	DONA AURANIA	菲律賓	4月5	太平
西吐士	CITOS	日本	4月5	天祥
斯巴律	SIBEROET	加爾各答曼谷	4月5	渣華
大月丸	DAIGETSU MARU	日本	4月5	泰山
岳州	YOCHOW	上海青島	4月6	太古
古力治總統	PRES. COOLIDGE	美國日本	4月6	總統
沙丹拿	SIRDHANA	日本	4月6	鐵行
攝津丸	SETTSU MARU	日本	4月6	天祥
馬尼拉丸	MANILA MARU	日本	4月6	天祥
奧勃拉	OBRA	日本	4月6	鐵行
哥羅文杜	COROMANDEL	英國新加坡	4月6	鐵行
邊羅文	BENLOMOND	英國新加坡	4月6	邊行
布祿連高地	BROOKLYN HEIGHTS	美國歐洲新加坡	4月7	和捷
北后	NORTH QUEEN	紐約	4月7	太平洋
西必通	SARPEDON	西澳洲新加坡	4月7	太古
正鋒	PIONEER MAIN	紐約	4月7	美輪
天馬利	TEMERAIRE	洛杉磯舊金山	4月7	多利順
安天娜	ANTENOR	英國新加坡	4月7	太古
阿蘇丸	ASO MARU	新加坡	4月7	天祥
海興	HAI HING	曼谷	4月7	多利順
赤倉山丸	AKAKURASAN MARU	日本	4月7	東來
三河丸	MIKAWA MARU	日本	4月7	天祥
萬利	MAORI	歐洲	4月7	法郵
忌連那尼	GLENARTNEY	日本	4月7	渣甸
漢堡丸	HAMBURG MARU	日本	4月7	東方
東京丸	TOKYO MARU	日本	4月7	巴拉多
新吉	ZAANKERK	日本	4月7	渣華
芝大隆	TJITARUM	上海日本	4月7	渣華
士打茂三碧	STRAAT MOZAMBIQUE	日本	4月7	渣華
芝萬宜	TJIWANGI	日本	4月7	渣華
惠寶朗	WAIBALONG	曼谷	4月7	渣華
湖北	HUPEH	門司	4月8	太古
福建	FUKIEN	門司	4月8	太古
檀香山丸	HONOLULU MUSE	日本	4月8	東方
利安	LILIAN	仰光新加坡	4月8	新興行
立達馬士基	LEDA MAERSK	美國馬尼拉	4月8	捷成
芬海	FERNSEA	舊金山	4月8	多利順
列地蒂萊克	LETITIA LYKES	美國	4月8	總統
挪斯馬士基	LARS MAERSK	日本	4月9	捷成
日京丸	NIKKYO MARU	日本	4月9	巴拉多
喜久玉丸	KIKUTAMA MARU	日本	4月9	東方
金熊	GOLDEN BEAR	舊金山菲律賓	4月9	美輪
普列菲勿士	POLYPHEMUS	紐約	4月9	太古
蘇頓	SOUDAN	英國新加坡	4月9	鐵行
樂施馬士基	RAS MAERSK	日本	4月9	捷成
菲島怡美利	NOREVERETT	日本	4月9	福來
北海丸	HOKKAI MARU	日本	4月9	東方
神川丸	KAMIKAWA MARU	日本	4月9	太平
廣東	KWANGTUNG	神戶上海	4月9	太古
威娜	VENTURA	菲律賓	4月9	美邦
愛美羅拿	IMERINA	曼谷	4月9	法郵
聖愛門	SAINT EDMUND	日本	4月9	渣華

出口船期預告

歐洲線

船	名	開往港口	月日	公司
日本	JAPAN	安特衛普鹿特丹奧斯陸	3月31	太平
大安美	DIOMED	倫敦漢堡荷蘭	3月31	太古
邊來路	BENLOYAL	利物浦鹿特丹漢堡	4月1	邊行
高雲利城	CITY OF COVENTRY	倫敦漢堡鹿特丹	4月1	銀行
雅打總統	PRES. ARTHUR	馬賽熱那亞	4月2	總統
高棉	CAMBODGE	馬賽	4月3	法郵
邊那雲	BENAVON	漢堡英國	4月4	邊行
華利士泰	WERRASTEIN	安特衛普鹿特丹漢堡	4月5	捷成
德拉哥那	TRICOLOR	馬賽那不勒斯漢堡奧斯陸	4月5	多利順
攝津丸	SETTSU MARU	利物浦安特衛普漢堡	4月6	天祥
古力治總統	PRES. COOLIDGE	馬賽熱那亞	4月7	總統
北佐諾士	PATROCLUS	利物浦	4月7	太古
歌賦	CORFU	倫敦	4月8	鐵行
新吉	ZAANKERK	馬賽安特衛普鹿特丹	4月8	渣華
漢堡丸	HAMBURG MARU	倫敦漢堡安特衛普鹿特丹	4月8	東方
忌連那尼	GLENARTNEY	倫敦鹿特丹漢堡	4月9	渣甸
高麗	KOREA	安特衛普奧斯陸	4月12	寶隆
大賓	THEBEN	安特衛普鹿特丹漢堡奧斯陸	4月14	多利順
京都	KYOTO	安特衛普奧斯陸	4月15	太平
加士打吉	GAASTERKERK	安特衛普鹿特丹漢堡	4月16	渣華
雅紳	ESSEN	漢堡鹿特丹安特衛普	4月17	捷成
馬芝安	MACHAON	利物浦	4月17	太古
施連拿	CELLINA	意大利	4月19	天祥
忌連路芝	GLENORCHY	倫敦鹿特丹安特衛普漢堡	4月20	渣甸
邊羅文	BENLOMOND	倫敦鹿特丹漢堡	4月21	邊行
熱海丸	ATAMI MARU	倫敦漢堡鹿特丹	4月22	天祥
快富	FRANKFURT	馬賽安特衛普鹿特丹漢堡	4月23	捷成
烈娜些亞	RADNORSHIRE	倫敦鹿特丹漢堡	4月24	渣甸
維多利亞	VICTORIA	意大利	4月27	天祥
喜馬拉雅	HIMALAYA	倫敦漢堡鹿特丹安特衛普	4月28	鐵行
文農	MEMNON	利物浦	4月29	太古
民尼科	MINIKOI	安特衛普漢堡奧斯陸	4月29	太平
紐加素城	CITY OF NEWCASTLE	倫敦漢堡鹿特丹	4月29	銀行
安天娜	ANTENOR	倫敦鹿特丹漢堡	4月30	太古
邊拿威士	BENNEVIS	利物浦鹿特丹漢堡	4月30	邊行
哈維士泰	HAVELSTEIN	馬賽安特衛普鹿特丹漢堡	4月30	捷成
加泰治	CARTHAGE	倫敦	5月6	鐵行
波斯亞士	PERSEUS	利物浦	5月6	太古
巴士拿	BASRA	安特衛普鹿特丹奧斯陸漢堡	5月10	寶隆

印·巴·中東線

船	名	開往港口	月日	公司
日本	JAPAN	亞丁塞得港	3月31	太平
海多	HALLDOR	加爾各答吉大港	3月31	多利順
大安美	DIOMED	蘇彝士	3月31	太古
邊來路	BENLOYAL	亞丁	4月1	邊行
高雲利城	CITY OF COVENTRY	亞丁	4月1	銀行
日本怡美利	DONEVERETT	加爾各答吉大港	4月1	福來
奧沙打	OZARDA	孟買	4月2	鐵行
雅打總統	PRES. ARTHUR	科倫坡孟買喀喇蚩	4月2	總統
東美	EASTERN MAID	加爾各答	4月3	渣甸
高棉	CAMBODGE	科倫坡孟買	4月3	法郵
邊那雲	BENAVON	亞丁	4月4	邊行
華利士泰	WERRASTEIN	科倫坡	4月5	捷成
德拉哥那	TRICOLOR	亞丁塞得港	4月5	多利順
山彥丸	YAMAHIKO MARU	科倫坡孟買喀喇蚩	4月5	萬國
斯巴律	SIBEROET	加爾各答	4月6	渣華
攝津丸	SETTSU MARU	蘇彝士	4月6	天祥
馬尼拉丸	MANILA MARU	亞丁塞得港	4月6	天祥
奈良山丸	NARASAN MARU	加爾各答	4月6	東來
古力治總統	PRES. COOLIDGE	科倫坡孟買喀喇蚩	4月7	總統
日京丸	NIKKYO MARU	科倫坡	4月7	巴拉多
沙丹拿	SIRDHANA	加爾各答	4月7	鐵行
北佐諾士	PATROCLUS	亞丁	4月7	太古
歌賦	CORFU	科倫坡孟買亞丁	4月8	鐵行
赤倉山丸	AKAKURASAN MARU	科倫坡喀喇蚩孟買	4月8	東來
三河丸	MIKAWA MARU	吉大港加爾各答	4月8	天祥
漢堡丸	HAMBURG MARU	蘇彝士亞丁塞得港	4月8	東方
新吉	ZAANKERK	亞丁塞得港	4月8	渣華
奧勃拉	OBRA	孟買喀喇蚩	4月9	鐵行
忌連那尼	GLENARTNEY	亞丁塞得港	4月9	渣甸
挪斯馬士基	LARS MAERSK	印度巴基斯坦	4月10	捷成
立達馬士基	LEDA MAERSK	蘇彝士	4月10	捷成
菲島怡美利	NOREVERETT	加爾各答吉大港	4月10	福來
日產丸	NISSAN MARU	孟買喀喇蚩	4月10	巴拉多
高麗	KOREA	亞丁塞得港	4月12	寶隆
天星	STAR ALCYONE	孟買喀喇蚩波斯灣	4月13	福來
大賓	THE BEN	亞丁塞得港	4月14	多利順
京都	KYOTO	亞丁塞得港	4月15	太平
加士打吉	GAASTERKERK	亞丁塞得港	4月16	渣華
雅紳	ESSEN	科倫坡	4月17	捷成
馬芝安	MACHAON	亞丁	4月17	太古
施連娜	CELLINA	亞丁塞得港	4月19	天祥
連羅怡美利	LENEVERETT	加爾各答吉大港	4月19	福來
忌連路芝	GLENORCHY	亞丁塞得港	4月20	渣甸

東南亞線

船	名	開往港口	月日	公司
萬力	VAN NECK	新加坡	3月31	渣華
日本	JAPAN	馬尼拉	3月31	太平
海多	HALLDOR	新加坡馬六甲庇嚨	3月31	多利順
多富	TOVE	新加坡庇嚨巴生	3月31	東來
東寶	TONG POH	新加坡印尼	3月31	大豐行
瑞陽丸	ZUIYO MARU	新加坡	3月31	洛士利
大安美	DIOMED	新加坡	3月31	太古

（左接出口船期預告）

船	名	開往港口	月日	公司
旭丸	ASAHI MARU	西貢曼谷	3月31	太平
成洋丸	SEIYO MARU	新加坡庇嚨巴生	4月1	東方
丹尼斯	DENNIS	馬尼拉	4月1	澳洲
湖南	HUNAN	山打根	4月1	太古
萬利	VARILD	新加坡仰光	4月1	華夏
邊來路	BENLOYAL	新加坡	4月1	邊行
華新	PRODUCE	曼谷	4月1	順昌
明德丸	MEITOKU MARU	新加坡	4月1	東來
日本怡美利	DONEVERETT	新加坡	4月1	福來
奧沙打	OZARDA	新加坡庇嚨	4月2	鐵行
大中山	TAICHUNGSHAN	西貢金邊	4月2	順昌
雅打總統	PRES. ARTHUR	西貢新加坡	4月2	總統
亞美宜	AMONEA	斗湖山打根古晉納閩	4月3	德和
高棉	CAMBODGE	馬尼拉西貢新加坡	4月3	法郵
東美	EASTERN MAID	新加坡庇嚨	4月3	渣甸
祥泰	BAYON	金邊	4月4	永和祥
合生	HOP SANG	斗湖山打根	4月5	渣甸
華利士泰	WERRASTEIN	新加坡	4月5	捷成
山彥丸	YAMAHIKO MARU	新加坡庇嚨	4月5	萬國
大月丸	DAIGETSU MARU	海防	4月6	泰山
攝津丸	SETTSU MARU	新加坡	4月6	天祥
馬尼拉丸	MANILA MARU	新加坡	4月6	天祥
西吐士	CITOS	山打根	4月6	天祥
奈良山丸	NARASAN MARU	新加坡庇嚨巴生	4月6	東來
利來	NELLORE	山打根	4月6	鐵行
濟州	CHEJU	曼谷	4月6	福來
古力治總統	PRES. COOLIDGE	西貢新加坡庇嚨	4月7	總統
日京丸	NIKKYO MARU	新加坡庇嚨	4月7	巴拉多
沙丹拿	SIRDHANA	新加坡庇嚨	4月7	鐵行
北佐諾士	PATROCLUS	新加坡	4月7	太古
鄱陽	PO YANG	新加坡印尼	4月7	太古
京都丸	TOKYO MARU	新加坡印尼	4月7	巴拉多
三河丸	MIKAWA MARU	新加坡巴生庇嚨	4月8	天祥
歌賦	CORFU	新加坡庇嚨	4月8	鐵行

汕頭·上海·天津線

船	名	開往港口	月日	公司
東英	EASTERN SAGA	上海	4月2	渣甸
萬隆	VAN CLOON	天津	4月4	渣華
萬華威	VAN WAERWIJCK	上海	4月4	渣華
民尼科	MINIKOI	上海	4月4	太平
財生	CHOY SANG	青島	4月5	渣甸

基隆·釜山·日本港口線

船	名	開往港口	月日	公司
高麗熊	KOREAN BEAR	沖繩日本	3月31	美輪
泰星	THAI	日本	3月31	福來
達林	DALHEM	日本	3月31	太古
喇不喇打丸	LA PLATA MARU	日本	4月1	東方
巴拿馬丸	PANAMA MARU	日本	4月1	東方
威爾遜總統	PRES. WILSON	日本	4月1	總統
萬達喜根	VAN DERHAGEN	日本	4月2	渣華
東英	EASTERN SAGA	日本	4月2	渣甸
海華	HALLVARD	日本	4月3	多利順
四川	SZECHUEN	基隆	4月3	太古
亞美佳	AMARITA	日本	4月3	德和
阿蘇丸	ASO MARU	日本	4月7	天祥
布祿連高地	BROOKLYN HEIGHTS	基隆釜山日本	4月8	和捷

非洲線

船	名	開往港口	月日	公司
瑞陽丸	ZUIYO MARU	東南非	3月31	洛士利
明德丸	MEITOKU MARU	西非	4月1	東來
士打茂三碧	STRAAT MOZAMBIQUE	南非	4月9	渣華
喜久玉丸	KIKUTAMA MARU	西南非	4月10	東方
北海丸	HOKKAI MARU	東非	4月10	東方
保南	OTHEM	西南非	4月12	寶隆
第五眞盛丸	SHINSEI MARU NO.5	西非	4月12	太平
甚士頓馬士基	KIRSTEN MAERSK	西南非	4月13	捷成

美洲線

船	名	開往港口	月日	公司
高麗熊	KOREAN BEAR	美國	3月31	美輪
達林	DALHEM	美國	3月31	太古
喇不喇打丸	LA PLATA MARU	美國	4月1	東方
威爾遜總統	PRES. WILSON	美國	4月1	總統
甚士頓馬士基	CHASTINE MAERSK	美國	4月3	捷成
施依丹	C.E.DANT	美國	4月3	渣甸
昆士威利	QUEENSVILLE	美國	4月6	多利順
當娜奧奴拿	DONA AURANIA	溫哥華	4月6	太平
安娜碧琪	ANNA BAKKE	加拿大美國	4月6	鐵行
靜岡丸	SHIZUOKA MARU	美國	4月6	洛士利
正鋒	PIONEER MAIN	美國	4月8	美輪
布祿連高地	BROOKLYN HEIGHTS	美國	4月8	和捷
士打茂三碧	STRAAT MOZAMBIQUE	南美	4月9	渣華
淺香山丸	ASAKASAN MARU	加拿大美國	4月9	東來
檀香山丸	HONOLULU MARU	美國	4月9	東方
金熊	GOLDEN BEAR	舊金山洛杉磯	4月10	美輪
立達馬士基	LEDA MAERSK	美國加拿大	4月10	捷成

澳洲線

船	名	開往港口	月日	公司
水星丸	SUISEI MARU	新西蘭	3月31	東方
萬力	VAN NECK	新西蘭	3月31	渣華
太平	TAIPING	澳洲	3月31	太古
利來	NELLORE	澳洲	4月6	鐵行
西吐士	CITOS	澳洲	4月6	天祥
芝大隆	TJITARUM	新加坡	4月9	渣華
廣東	KWANGTUNG	西澳洲	4月12	太古

今日明日出入口船隻

今日入口船隻

船	名	開來港口	停泊地點	公司
萬力	VAN NECK(上午六時)	神戶	A18	渣華
鐵塔星	THETA STAR(上午十時)	日本	B9	集豐
東寶	TONG POH(下午)	華北	A22	大豐行
德班華	TCHIBANGA(上午十時)	日本	A5	順昌
海順	HELIOS(中午)	山打根	B6	多利順
德風	TWEED BREEZE(上午八時)	福州	油蔴地	華夏
僑航	CHIAO HANG(下午)	高雄	油蔴地	大僑
泰星	THAI(上午六時)	喀喇蚩孟買新加坡	A4	福來
達林	DALHEM(上午六時)	菲律賓	A20	太古

今日出口船隻

船	名	開往港口	停泊地點	公司
美利	MALAIS(下午)	馬尼拉西貢歐洲	A19	法郵
奇鋒	PIONEER MYTH(上午六時)	美國	A5	美輪
尼吉	NIJKERK (下午)	日本	九龍倉橋	渣華
泰來總統	PRES. TYLER(下午)	美國	A21	總統
威馬萊克	VELMA LYKES(下午)	美國	九龍倉橋	總統
來利碧琪	LLOYD BAKKE(下午)	新加坡西澳洲	A1	鐵行
快樂威利	PLEASANTVILLE(下午)	曼谷	九龍倉橋	多利順
興立	HENRIK(下午)	古晉山打根	B18	多利順
顯生	HIN SANG(下午)	山打根	B21	渣甸
裕風	CLYDE BREEZE(下午)	仰光科倫坡	B13	CHINA PACIFIC
羅賓	ROYBANK(上午九時)	仁川日本	A7	銀行

明日入口船隻

船	名	開來港口	停泊地點	公司
日本	JAPAN	日本	A	太平
保拿	BEIRA	歐洲新加坡	九龍倉橋	寶隆
海多	HALLDOR	日本	B	多利順
多富	TOVE	日本	B	東來
水星丸	SUISEI MARU	日本	B	東方
萬利	VARILD	上海	油蔴地	華夏
高麗熊	KOREAN BEAR	舊金山	A	美輪
東英	EASTERN SAGA	加爾各答新加坡	A1	渣甸
馬芝安	MACHAON	英國星洲	太古橋	太古
瑞陽丸	ZUIYO MARU	日本	A	洛士利
約翰馬士基	JOHANNES MAERSK	美國馬尼拉	A10	捷成
旭丸	ASAHI MARU	日本	A	太平

明日出口船隻

船	名	開往港口	停泊地點	公司
多利斯	DOLIUS	新加坡英國	A2	太古
費利華利	BONNEVILLE	加拿大美國	A22	銀行
鐵塔星	THETA STAR	新加坡曼谷	B9	集豐
德班華	TCHIBANGA	新加坡西南非	A5	順昌
海順	HELIOS	日本	B6	多利順
宗島丸	MUNESHIMA MARU	日本美國	A13	巴多拉

輪船停泊處

船名		停泊地點	公司
大利華	PROSPER	深水埗	振盛行
成華能	WAIWERANG	B20	渣華
興中	HSING CHUNG	油蔴地	德和
大安美	DIOMED	A12	太古

M.M.
新型客郵「高棉」S/S "CAMBODGE"（時速廿一海里）
準四月二日落貨 三日下午開行
直往小呂宋、西貢、馬賽（兼收轉駁往「西非」各埠貨物）
貨客搭船付貨，請移玉至敝公司辦房接洽是荷
干諾道中五號皇后行樓下 電話：37346 26651-4
香港法國郵船公司啓

邊行輪船公司
BEN LINE
邊來路輪 "BENLOYAL"
準三月廿九日起落貨 四月一日晏開行
直往星加坡、利華浦、侯路、鹿特丹、漢堡
南洋貨倉代理 明記公司 干諾道中一三五號三樓 電話：四六〇七六
邊行輪船公司啓 渣打銀行大廈三樓 電話：二八一九一

多富 S.S. "TOVE"
三月三十日落貨 三月卅一日啓行
新加坡 巴生 庇嚨
貨客付貨請移玉 華人貨倉經理處 權記公司接洽 畢打街中建大廈一樓一一七室 電話：三五七六五一九
東來有限公司啓 都爹利街一號二樓 電話：三一一六二一

NATION TRADING LTD., PHNOMPENH
祥泰 S.S. BAYON 直透金邊
四月二、三日落貨四月四日開行
永和祥有限公司啓
永樂西街一三二號二樓 電話四三六九〇·四二七九八

「德風」輪 S.S. "TWEED BREEZE"
由福州來。
約於三月廿九日抵港，泊油蔴地。
請收貨人速來本公司辦理提貨手續
華夏企業有限公司啓。
畢打街十四號九樓 電話：三〇三三一

「萬利」輪 M.S. "VARILD"
由上海來。
約於三月卅日抵港。
四月一日開往星加坡、仰光。
請收貨人速來本公司接洽。
（兼收轉印尼各埠貨載）
付貨人請至李寶椿大樓五二八室聯華船務公司接洽。電話：442878，442749。
華夏企業有限公司啓。
畢打街十四號九樓。電話：三〇三三一。

華新 S.S. PRODUCE 直透暹羅
三月卅一日落貨 四月一日下午開行
大中山 S.S. TAICHUNGSHAN 往西貢、金邊
四月一、二日落貨 二日下午開行
貨客趨詢請到干諾道西廿四號二樓本公司接洽是荷 電話：四四二一八五 四九六一九
順昌航業有限公司啓

星加坡 祺福船務公司
KIE HOCK SHIPPING CO., LTD. SINGAPORE
英旗 快船 東寶 M.V. "TONG POH" 四千噸
三月廿九日到 三十日落貨 卅一日
直透開往 星加坡、耶加達、三寶壟、泗水。
香港總代理 大豐行有限公司啓
永樂西街二〇二號 電話：四四一〇四六、四三五九八、四三三六〇五

鐵行輪船公司

落貨日期

船名	上海	香港	開往港口
奧沙打 OZARDA	—	4月1-2日	石叻，庇嚨，孟買，喀剌蚩
利來 NELLORE	—	4月5-6日	北婆羅洲，澳洲各埠
歌賦 CORFU	—	4月5-8日	倫敦
奧勃拉 OBRA	—	4月6-9日	石叻，孟買，喀拉蚩、波斯灣
舟山 CHUSAN	—	4月23-25日	檀香山，溫哥華，三藩市，羅省